時事新報

中華民國十九年十一月廿九日星期六
今日本報計三大張售大洋三分八厘
◀第八千二百六十九號▶
中華郵政特准掛號立券報照總包特別優益寄送之報紙中

今日本報附送精美畫報壹張

中華英語留聲機片 再版出了

馬潤卿博士 周開甲先生編輯課本 美國司密斯夫人（Mrs Clarinda Smith）發音

機片卅課十五片連課本一冊附新式英華雙解詞典一部售價四十元特價三十元零售每片二元附本課課本單頁

鋼針唱機均可適用本局彩鳳牌唱機更佳

內容	特色
共三十課：(1)發音—主音字母(2)發音—僕音字母(3)日常用語(4)幾個常用動詞的變格(5)普通問答(6)普通問答(7)名詞(8)名詞(9)代名詞(10)代名詞(11)成語(12)成語(13)形容詞(14)形容詞(15)動詞(16)動詞(17)不規則動詞(18)副詞(19)前置詞(20)介詞與感歎詞(21)運動會話(22)百貨商店會話(23)輪船會話(24)火車站會話(25)電話會話(26)市車會話(27)醫室會話(28)學校會話(29)家庭會話(30)商業會話	係就中國成童成年之能力與需要編輯．其特色有五：(一)注重發音 聘請不曾一不倦不厭之外國教師；(二)注重文法 各種文法之應用，無不完備；(三)注重實用 開首既有短句數課，後部復有分類會話；(四)深淺有序 與英美機片不適華人用者，迥不相同；(五)售價低廉 不及外國通行語言片售價之半．

中華英文函授講義 共六級

▲程度：適合最優良之初中高中學校程度相等

▲職員：校長吳任之博士 主任馬潤卿博士 教員均留學英美知名之士

▲分級：初等二級 高等二級

▲科目：讀本文法會話之外更有正音拼法造句習字記字捷徑等 一二年以上各級程度逐漸加高 選科分讀 本初級文法高級文法造句修辭學及作文文學歷史初等尺牘高等尺牘會話初等繙譯高等繙譯等十二科

▲改卷：實行改削課卷 兼備標正誤符號者洞別

▲學費：一年級二十元 二年至六年各三十元

▲獎勵：修滿一級考試及格有現金獎勵 畢業而考入大學者得由本局補助學費（印有簡章函索即寄）

中華英文週報

本報係馬潤卿博士主編分初高級兩種全年共出四十期年假暑假停刊內容特色如下

初級 文字淺顯材料新鮮有半年以上英文程度者即可閱讀內容分會話辨音文法名人軼事歷史地理衛生故事寓言格言尺牘論說等……

高級 文字較深合於中學高年級學生閱讀之用內容分文法修詞演說歷史地理傳記故事時事論說尺牘商業科學等……

特色 深淺合度 注釋詳確 趣味濃厚 材料豐富 課外自修 得益非淺

定價 初級 高級 每期各三分 預定全年 國內各一元 國外各二元（郵費在內）

中華書局發行

（庚166）

英漢雙解新體莎氏樂府演義

精裝一冊 一元六角

本書係（Constance and Mary Maud）所著，以樸生動簡練之筆，複述莎氏戲劇名著不特習英文者可資楷模，抑亦研究莎氏原著之梯階也．書末附沈步洲先生英漢釋義，尤為詳盡．可作高中課本及自修閱讀之用．

中華書局

（庚177）

同德醫院大廣告 愛克司光治療部

藥物不能治者 愛克司光能奏效 病的局部過大 使用塗膏不便者 用愛克司光便無此弊

光療奏效神速 少吃痛苦 既省金錢 又省時間 用愛克司光治皮膚病 完全無痛苦

[illegible]

時間 上午十時至十二時候診

地點 同孚路新大沽路口一號

同德醫院院長顧京周謹啓

中國電器材料總行 開幕預告

●本行擇於國曆十二月一日正式開幕●專辦環球名廠出品 [illegible] 電話風扇火爐電灶茶壺老牌省電燈泡燈罩 [illegible] 代客計劃裝設另件材料應有盡有 [illegible] 地址愛多亞路三茅閣橋第一六二至一六四號 電話一一二三六三 [illegible]

上海電話公司緊要通告

查得常有歹人冒認本公司職員擅入用戶屋內以發生偷竊等情事則本公司職員皆帶有本公司證章以免別人冒充特此通告仰各用戶遇有人入屋內者請先索取憑證方可放入諸希留意為荷

總經理鮑德啓

一九三〇年十一月二十四日

引翔鄉今日賽馬

本會於十一月二十九三十兩日舉行第八十八期賽馬下午一時起賽共賽九次又金彩香檳票每張售洋五元

會員搖彩套頭票每套售洋十五元 存票無多請速定購 可向靜安寺路七七〇號本會購取特此通告

上海中國賽馬會啟

三星棉鐵廠冬季大廉價

▲上等棉被 絲棉被頭 駱駝毛 羊毛毯 木棉 鴨絨 花素絨毯 獨幅被單 溫暖睡衣 床毯線毯 枕套枕芯 圍巾毛襪 呢絨衣料 各種布疋 一律九折▼

●二樓特別廉價部自八折至五折●

（送禮請用三星美術禮券）

總發行所門市部 南京路石路西●電話一二八三四 一八八三〇

上海綢緞公所十大同行之一

老九和綢緞洋貨局

遷移三週紀念

特別

大廉價三星期

國曆十一月二十九日起

本局自遷移新屋迄已三載營業蒸蒸日上良以素抱貨真價廉主義茲屆三週紀念為酬答各界惠顧盛意舉行特別大廉價三星期廣備國產高等綢緞搜羅全球絲毛織品精製時式斗篷大衣歡迎惠臨參觀

購貨滿洋五元贈精美月份牌一張

南京路石路東電話六一五一三號

社評

日本政局之展望

日本民政黨內閣、自今年二月間總選舉以來、因得衆議院二百七十三名之議席、聲勢隆盛、政府基礎、愈形鞏固、在野黨之政友會、雖多方攻擊、然終莫可如何、一以彼邦憲政已上軌道、政府黨既挾下院最大多數之勢力、而敵黨自無所施其技、一以濱口首相勵精圖治、幣原外交、聲譽鵲起、其內部組織力既如是堅強、當然不受外界風潮之搖撼、有此二因、人人以為濱口內閣在下屆議會、當無問題、顧今形勢轉變、亦有未可樂觀者、此中轉變之原由、以濱口首相被刺、為其最大關鍵、蓋因濱口首相被刺、乃發生首相代理問題、因首相代理問題、乃發生江木安達兩派暗鬥問題、江木為現任鐵相、安達為現任內相、兩者勢力、皆不可侮、安達內相、自今春總選舉以後、在黨內力量、日見擴大、江木鐵相、素為濱口所倚重、有智囊之稱、此次幣原代理總揆、即係江木所提議、先是、江木用機警敏捷之手段、一面告濱口首相、同時得宇垣陸相之諒解、於是其計遂成、安達派因此不悅、又以幣原非民政黨黨員、不但民政黨未來之內訌、將釀成轢轢之軋轢、且濱口首相、病狀雖漸見良好、惟在下月第五十九屆議會開會之時、恐猶難出席、爾時幣原代揆、以非政黨人員、代表政黨內閣、出席國會、對內對外、能否打破障礙、是屬一大疑問、此可注意者一也、濱口內閣、藉下院與黨多數之勢力、固可維持其地位、然貴族院議員、擁護現政府者、其人數之多寡向背、殊不易豫測、如同成會為純政府系、同和會為反政友系、此兩派當可為現政府之聲援、至公正會與火曜會、對於現政府均持反對之態度、將來議會開會時、必有許多難題、內薄政府、例如預算內之四千九百萬圓失業公債一案、最為反對黨非難、蓋民政黨向以不募債主義為旗幟、今乃一反其所為、當然授人以口實、關於軍縮剩餘金之軍令部補充計畫與政府之支配方案、當討論預算之際、以公正會為中心之軍人出身議員、必以影響國防為言、對政府下攻擊、是亦為政府之一大難關、此外如現政府之節約政策、選舉改革案、以及失業問題、皆為敵黨攻擊濱口內閣之資料、由是觀之、濱口內閣對於下院固可保安全、而上院之形勢、實為險惡、此可注意者又一也、

日本第五十九屆議會、已定十二月二十四日召集、距今不滿一月、依彼邦議會慣例、舉行開院式之後、乃決議勅語奉答文、及選舉下院委員長、即行休會二十餘日、是以議會空氣、須至一二月之交、方見緊張、政府命運之休咎、亦可決疑於此時、由前所述、民政黨之內憂外患、交迫而來、其黨魁濱口、又適遭兇禍、對外不能為遊說之準備、對內無以統率黨員之團結、迨來歲議會開會、其病體能否完全復元、能否出席國會與反對黨議員馳騁答辯、均難逆料、屆時若以幣原當衝、恐難收圓滿之效果、斯則匪獨波及於內閣本身、并將影響於民政黨之前途焉、

本報提要

（十九年十一月念九日）

▲昨第一次國府會議決修正整理內外債會章程王寵惠任委長　全國各機關于四全會決定期限內編造預算執行政會交辦軍事善後之綱領案三項

▲閻出國為行途安全問題尚未確定行期　馮確已取道西伯利亞赴俄德　晉軍紛向晉北內有窺寧夏意

▲新稅率審查已畢　今日經立法院通過　即可呈府公布

▲加拉罕二次函覆　催約期開二次會議　能否實現尚須視其誠意

▲各部長人選　問題昨中政委有非正式討論　蔣夢麟辭教育部長將以高魯繼

▲俄國向軍縮會議提議組永久裁兵監督機關　明年大會可提出討論

▲日本震災損失　估計數千萬　日政府正協議救濟辦法　前昨尚有餘震五百次

財次有調動、擬以李調生長鹽署、增設總務廳位置鄒琳、刻聞財次決不更人、增廳說已作罷、

第一次國民政府會議

決議案

修正整理內外債會章程王寵惠任委長　全國各機關於四全會決定期內編預算　執行政會交辦軍事善後之綱領案三項

（本報念八南京電）廿八日開第一次國民政府會議、出席委員林森、王寵惠、于右任、朱培德、胡漢民、孫科、蔣中正、宋子文、張學良、主席蔣中正、

報告事項　㊀中央政治會議函為准中央執行委員函會送第四次全體會議通過之刷新中央政治改善制度、整飭綱紀、確立最短期內施政中心、以提高行政效率案乙項第六款內開、限期實行各級考試、嚴行銓敘甄別、各機關每三月造送職員進退表、及職員名額薪額詳細表、分別呈送上級機關審核、各機關如有隱報職員資格或任用定額以外人員、應予其主管長官以處分等語、經本會議第二五一次會議決議、交國府並由考試院定期審核、相應錄案函請分別轉飭遵辦案、決議照辦、

討論事項　㊀決議修正整理內外債委員會章程、特派王寵惠、張學良、王正廷、孔祥熙、孫科、于伯羣、宋子文為委員、以王寵惠兼委員長、㊁決議派駐義代辦將履豐為商訂中波友好通商航海條約全權代表、㊂決議公布船舶法、㊃決議公布船舶登記法、㊄決議修正公布陸軍大學校組織法第六條、㊅中央政治會議函開准中央執行委員會函送第四次全體會議議決通過之刷新中央政治案乙項第八款內開、限期成立主計處、直隸於國府、凡中央各機關一律限於十二月底以前、地方政府限於二十年三月以前、造齊本會計年度之收支計算書及附屬單據、並規定其主管範圍內之預算、呈請國府核定、此後各機關之收支計算書須依法造送、呈請審核、逐々分別申請或撤懲其主管長官、會經審核而查有不符法令手續之支出或舞弊浮冒之證據者、由審計機關呈請監察院辦理之等語、經本會議第二五一次會議議決、交國府、至二十年度預算應限二十年三月以前造齊、仍依十九年度試辦預算章程編造、相應錄案函達查照辦理案、決議查照辦理、㊆中央政治會議函為准中央執行委員會函送第四次全體會議、通過之刷新中央政治案丙項第七款、內開關於軍事善後之綱領如下、㊀軍事善後包含下列工作、限半年至一年以內完成之、（1）編制之確定與兵額之充足、（2）欠餉之清理、（3）老弱之裁汰與安頓、（4）定額以外官佐兵士之遣留與收容、（5）傷病兵之善後與陣亡官兵之撫卹、（6）戰時出力官兵之獎勵、（7）士兵教育訓練計劃及初步國防計劃之確定、（8）駐軍區之規定、（9）戰時機關之收束與討逆軍費之清理、（10）服裝軍實之整理與補充、㊁關於軍事善後之費用、應另籌的款、不妨礙通常政費軍費之預算、但此一年期內、其他積極方面之建設、應分先後緩急、不能兼舉、如各部因建設事業而需發行公債案、應提請政治會議審核、必需保確實需要急迫、及不影響公債信用、不增加國庫負擔、方得核准發行、並由財政部統一發行、㊂關於軍事善後籌集之專款、應由中央軍政機關會同關係團體組織軍事善後專款保管委員會管理之、所有收支公開報告、各等語、經本會議第二五一次會議決議、交國府查照辦理、相應錄案請查照辦理案、決議照辦、㊇考試院呈稱查最低級之委任官經甄別審查後、成績列在丙等、例應降級而無級可降者、似應通知該管長官酌量情形、改為試用或予以免職、再行報知該部考查、惟事關解釋法例補充意義、理合具文呈請鑒核示遵、指令遵照案、決議交立法院解釋、

各部長人選問題

昨日政會有非正式討論

▲本報念八南京電　政訊、今日午前中央政治會議各委員在中央黨部有一非正式集會、據傳已決孔祥熙長實業部、劉尚清長內政部、高魯長教育部、蔣夢麟調北平大學校長、現代校長陳大齊調教育部某要職、至對易培基亦有相當位置、

▲本報念八南京電　前傳

德國之軍備與外交

（裴道譯）

充實軍備不遺餘力　聯俄制波聯意禦法

（巴黎通信）歐洲政局之混沌、及其和平前途之危機潛伏、至今日可謂已達極點矣、東有赤俄之虎視眈眈、南有法西斯蒂意大利之躍躍欲試、中復有德意志頑謀復仇雪恥、以恢復國家之完全自由與獨立、在此多事之秋、各國外交政治家苟不以誠心相見、各作相當之讓步、以消弭亂源、則歐洲戰禍、一觸即發、勢難倖免、然在第二次大武行劇中、德必復為一主動式主要角員、可斷言也、

歐戰終、德國受禍最慘、國土被割八萬餘方里、人民損失數百餘萬、賠款總額依照楊格計畫、猶達三十餘億、乃協約國深恐德人復仇、便在凡爾賽條約中復加諸以種種壓迫、如其軍備之裁減及限制、與萊茵東岸五十基羅米突內解除武裝等、惟德人勇猛堅忍、不僅不因此次失敗而餒志、抑且因此而更努力、於是乎僅十載德國之貿易總額已達二十七億馬克、駕英而上之、商船噸數幾達戰前狀況、國民儲蓄庫之存款已達十一億之譜、而其最使人不無顧慮、而成為歐洲之隱憂者、即其暗中竭力擴充軍備與外交之活動是也、

依據凡爾賽條約、則德不能備有航空軍、軍用飛機、坦克砲車、重砲、在陸軍方面祇能組立十萬軍隊、內分步兵七師、騎兵三師、軍官四千名、兵士九六、〇〇〇、軍官至少須服役念五年、兵士則為志願職業兵、服役十二年、

海軍方面、則德除魚雷艇與補助艦外、祇許建造六艘主力艦及六艘小巡洋艦、如德欲替補主力艦時、則僅能以不過一〇、〇〇〇噸之巡洋艦替補之、至海軍軍額、依據凡爾賽條約、德祇許備有一五、〇〇〇名、

吾人苟以今日德之區區軍額比諸戰前之八十萬的悍大兵、虎瞰全歐、強厚艨艦、橫掃海上、則德之為德、誠孱弱不足道也、然而事實則大謬不然、以言海軍、則六艘小巡洋艦、德已建造五艘、概用最新發明之科學方面裝置、其効力自非舊式軍艦所能及、現德為替補主力艦、除已成之A號巡洋艦不計外、正在預備建造B號巡洋艦、本年五月討論預算案時、建造B號巡洋艦之經費雖經參議院核准、以因下院有感於財政困難、及恐反增鄰敵之惡感、便投票否決、然德人必在最近之將來、依凡爾賽條約所許可之艦數、建造軍艦、可不待龜卜而知也、

惟吾人尤須注意者、即本年德國之海軍預算是也、德之海軍預算在一九廿四年為一〇〇、〇〇〇、〇〇〇馬克、本年忽增加至一九七、〇〇〇、〇〇〇馬克、攷其增加經費之原因、歐洲報章多稱其有暗中擴充海軍之企圖、即以海軍軍官而論、不過一五、〇〇〇之軍士、而反備有十四個海軍上將、二〇五個的艦艦長、七三六個副尉、二六七個高等官員、及其他一、五六九位軍官、而國海軍軍額既如此微渺、需此大批軍官何為、無非欲多練軍官、以備來日更盛之海軍而已、

此外、在建艦方面、亦不無使人疑慮者、即其用費往往超出普通之建艦費是也、如五艘六、〇〇〇噸之小巡洋艦的建造費、每艘竟費四千餘萬馬克之多、與奧赫馬（Omaha）等級之美國的九、〇〇〇噸之巡洋艦的建造費相同、復次、德國新造之A號巡洋艦竟需費七五・〇〇〇、〇〇〇馬克、而美建造同樣之巡洋艦僅費六八・〇〇〇、〇〇〇馬克、美國生活比德國昂貴、工人又每週祇工作五日之久、試問此鉅大缺額費之於何用、

至言陸軍、則德祇能備十萬軍士、惟依據凡爾賽條約、則德能每年解除百份之五的軍士、另募新兵替補、此種退伍兵因在服役期間須在軍事專門學校、受軍事教育、故其在解職外能盡如法國的補充官佐之職、以本年而論、則此種退伍兵（或言後備兵）已達八萬之譜、德國總軍額因此得達十八萬、但此外德國尚有警察十五萬、其訓練、組織與槍械、悉與正式軍士同、如國家總動員時、此種警察至少能抽調五〇、〇〇〇、趨赴前線、由此看來、此時德實擁有二三〇、〇〇〇職業兵、僅服役一二年之徵兵所能望塵而及、而其在動員時、因德國軍隊由職業兵所組成、故其在「質」方面決非即編入十萬人以作其他如司機、駛車、看護等等之用、亦不致稍損其效力、此十萬人自易由各團體及歐戰戰士中審慎獲得、（下文轉入第四版）

張今晨擬遊金山

北平傳其定今日北上

▲本報念八南京電　政訊、張副司令擬明晨携夫人于鳳至遊金山、宋子文王正廷朱光沐王樹翰胡若愚等均擬偕往、並聞蔣亦有携夫人宋美齡同往一遊說、

▲本報念八北平電　王樹翰電平稱、張擬二十九日離京北上、

▲本報念八北平電　鮑毓麟等今日再在舊外部開會、商迎張辦法、鄂大鵬以次保管檔案處人員、定二十九日移往前中俄會議原址、

▲電通念八南京電　蔣主席擬定十二月一日由南京乘軍艦經九江南昌、五日抵漢口、張副司令一行定念九晨七時由浦口專車北返、

滬蓉航空

下月實行飛宜昌

▲本報念八南京電　滬蓉航線、先飛宜昌、下月可實行、俟與劉湘商妥再展成都重慶、

閻錫山

出售礦務局股

▲本報念八北平電　大同晉北礦務局、因時局關係、閻令改歸商辦、出售股票一千萬元、

三省剿匪益緊張

蔣主席即將親往贛鄂督剿

▲本報念八漢口電　四十四師副師長華文選今日由京來談、將本決心清剿三省匪共、近擬議全會決案、俟張離京即啟節赴贛、再到漢剿匪、或須略予調動部隊、再定期會剿、必能依限肅清、

▲本報念八漢口電　四十、參謀長焦其風談、本師奉命參加剿匪、五日後可全部向鄂境指定地開拔、願努力效功、

▲本報念八漢口電　鄂東共匪、因受鄂皖邊區綏靖軍壓迫、以致猖獗、匪巢在麻

陳銘樞

定今晨返粵

▲本埠消息　廣東省府主席陳銘樞近以離粵匝月、自四中全會後、對於省政改進事宜、亟待進行、原擬早日返粵、顧以與旅滬粵商磋商投資建築佛山鐵路、以利交通、連日在滬與各方酬酢頗為忙碌、所有商股現已接洽就緒、特定於今日上午九時偕同省府祕書長孫希文、中山大學校長朱家驊、潮梅海關監督楊健平、粵海軍第四艦隊司令陳策及隨員等赴羅山碼頭乘日輪秩父丸啟程返粵云、

攻北紫雲區、盧本棠旅近在宋埠北料柵地方與匪激戰三晝夜、匪有潰竄模樣、查十三師部隊不足支配防區、已由夏斗寅呈請行營加派勁旅助剿、俾獲依限肅清、微聞蕭之楚師將全部加入麻黃一帶與夏師合作、蕭師月底可全到、陳旅將駐西商跑馬廠、

▲本報念八香港電　總部調譚星朗閣赴部、調李揚敬部黃延禎旅赴南雄防湘贛共匪竄粵桂、譚閣已抵省待發、黃旅亦開拔、

▲本報念八南京電　何健電京、㊀孔匪在談家坊被我軍擊潰、向落燕洞通城方面逃竄、已飭五師堵截、彭匪跟追、㊁劉匪溪江陳家舖一帶嘯聚紅匪數千、經陳光中部進剿、殘匪向楓林洞石期峯潰竄、

閻錫山行期尚未確定

為行途安全起見尚在猶豫中

馮確已取道西伯利亞赴俄德

晉軍紛開晉北傳有窺寧夏意

▲本報念八北平電　閻錫山搜集其近年在晉印發之人民須知、村長須知、勞資合作等書數百部、備帶往海外宣傳之用、河邊村連日所來者仍為出國途徑、趙戴文商震等謂中央東北皆盼閻早行、不妨公開的專車經正太平津出發、賈景德則以萬一被扣為慮、主張仍取秘密的走法、閻本多疑、至此益無主見、最近孫楚袁慶增王靖國原屏藩等部奉令悉向晉北及綏遠移動、傳其意在窺取寧夏、為出洋不成時之另一辦法、

[illegible]全上週偕英德俄文翻譯三名及鹿代表甄士奎、由平赴晉、當時馮尚在洛陽、二十六日晨馮等一行抵大同、徐永昌車前往寄雷大同警備部楚溪春張會詔等保護、馮等即自大同乘楚所備專車赴平地泉、換乘汽車循平滂路赴滂江、再轉張庫汽車路、經庫倫恰克圖以登西伯利亞車出國、此道為馮當年赴俄德走所過者、故毅然而行、

▲本報念八北平電　晉軍紛向晉北移動、袁慶增張會詔孫楚原屏藩四師今日均開抵大同駐紮、

▲本報念八北平電　井岳秀限孫殿英部赴陝北、商震已制止孫部不得自由開動、

▲本報念八北平電　井雷、馮係往庫倫轉赴俄德考察實業、閻行期忽展緩、雷懇羅文幹向張說項、雖今日已到平、但不見客、朱綬光來平無結果、今日返晉、

▲本報念八天津電　馮玉祥偕劉驥赴平地泉、無意活動、待閻赴日後、再轉道赴日、

▲路透念八北平電　華字報今日載稱、馮玉祥已在啓程赴歐途中、日昨行抵平地泉、向庫倫進發、

▲日聯念八北平電　據某處接電、馮玉祥念六日晨偕秘書兩人乘汽車來大同、即赴平地泉、聞擬經西伯利亞及莫斯科赴德國云、

討桂軍訊

▲本報念八香港電　張桂軍四千由張發奎率領攻百色、念四日到達念五日李宗仁率兩營退到、龍定加調張逢春兩師入桂、

▲本報念八南京電　廣州電、航空處奉令派一二兩飛機隊分飛經柳州炸殘逆、第一隊長胡錦雅已經飛往赴梧、

于右任

籌劃賑款將赴陝

▲本報念八南京電　于右任今晚車赴滬、籌劃賑款、即返京赴陝辦賑、

▲本報念八北平電　朱慶瀾受陝人公推、由西赴京、為駐京代表、經理八百萬陝賑債款、該款分配法決定工急賑各四百萬、

石友三

願代西北軍請命

▲本報念八北平電　石友三今日在津晤劉郁芬、談西北將領投誠事、石願代向中央請求收編西北軍殘部、石夫人定製棉衣二千套、救濟平津災民、

張之江

辭禁烟會委員長　推薦鈕永建繼任

▲本報念八南京電　張之江呈行政院辭禁烟委員長、並推薦鈕永建繼任、

▲本報念八南京電　梁冠英范熙績葉琪俞谷良民張孝若俱有電致張之江、賀就蘇省綏靖督辦新職、

孫連仲部

剋拔赴魯西

▲本報念八南京電　念六路總指揮孫連仲電京、遵令縮編已行就緒、定卅日由新鄉開拔赴魯西剿匪、新鄉防務由第十三路軍王金鈺接防、

張鈁到京

▲本報念八南京電　張鈁到京即分謁蔣張、及各要人、豫同鄉并定星期日開會歡迎、聞張在京約五六日即返汴、

▲本報念八南京電　念路總指揮今晨專車到京、住小豐富巷、該路辦公處隨來人員、有參謀處長柴盈、經理處長常志箴、軍法處長龔哲甫等三十餘人、并衛隊一排、

郝夢麟

昨到京謁蔣

▲本報念八南京電　今日郝夢麟由漢乘機飛京、午後謁蔣報告防務并剿匪情形、蔣以該師剿匪頗出力、極嘉獎、

▲本報念八漢口電　郝夢麟今日乘機飛京謁蔣、三四日旋漢返鄭、

蔣召見兩將領

▲本報念八南京電　今晨蔣召見山西宣撫使姚以价、姚對晉事善後有具體陳述、蔣頗嘉納、並聞山西宣慰使趙守鈺將先姚出京、

▲本報念八南京電　蔣令

英報對我有好評

已漸由騷亂而趨安穩　世界商業皆為之欣幸

▲路透念八日倫敦電　每日電報今日社論、題為「中國對於商業恢復之繼續」、略謂中國現漸由騷亂而趨於安穩、世界商業、尤其是英人商業、皆當為之欣幸、中國秩序現漸恢復、並設法將其未有保障之債款置諸永遠的基礎之上、尤重要者、銀價現徐徐上趨、世人對於銀價之信任、漸見恢復云、

津浦警備

王均任司令

▲本報念八北平電　王均談、已奉總座命、充津浦警備司令、擬設司令部於徐州、定三十日偕楊勝治金漢鼎兩師長離平返鄭、

我國向軍縮會建議

組永久裁兵監督機關　明年大會可提出討論

▲本報念八南京電　外交部電、軍縮會議、提組永久裁兵監督機關、我代表參加討委員會討論、並主監督機關組織應公平、人選採選制法、我方代表昨復本此意在會表示贊同、多數代表均表同情、已議決交明年大會討論、

民法全部起草完工

▲本報念八南京電　立法院民法起草委員會已將親屬繼承兩篇起草完竣、定十二月二十三日四日連開大會審議、民法全部、起草已完工、

新稅率審查已完畢

今日經立法院通過後即呈府公布

▲本報念八南京電　財政部前將現行海關進出口稅率修正、送立法院審議、該院以財政部所送各件、祇有各項貨品增減成數、并未逐項舉例、無從審議、經函該部將修正稅率理由及比較數字抄送到院、并派員出席說明、復經該院財政委員會製成詳細比較表逐項詳細審查多日、本週已經審查完畢、呈復院長、并列入明日一一九次院會議程、通過後即可呈府公布施行、惟內容以對外關係、尚在祕密中、

▲日聯念八南京電　從明年一月一日起將實行裁撤厘金、現在各方面正在汲汲從事準備、屆時一面裁撤厘金、一面裁撤全國之常關、所有現在之職員、悉令入新設之特殊消費稅局服務、明年一月一日起裁撤厘金同時施行特別消費稅出廠稅營業稅三種、以填補減收之損失、

▲本報念八南京電　財政部裁厘計劃除全國厘金限一律裁撤外、內地常關為複稅、與釐金類似、亦將同時撤銷、據財界息、常關每日收入最多者為鳳陽揚由崇文三關、平均每關約十萬元、次者、每月約七八萬元、餘收入均不多、故裁厘後與稅收并無影響、特稅派赴各省調查出產及銷場專員、已由煙酒稅司梅樂和調派就悉關務人員充任、

嚀伍繼續努力、詳細辦法可與陳立夫及該部總參議孫步翹委為洽商、

▲本報念八南京電　十七軍長劉珍年參謀長韓桐今日謁蔣報告該部最近駐防情形、蔣對膠東狀況頗多諮詢、韓定日內即行返防覆命、並據韓談、劉部現由中央派員點驗、該部亦正在點驗中、戰時名義均將取消、改以師為單位、

▲本報念八南京電　蔣今日召見新陝財廳李子光、對陝財政軍事俱有詳詢并指示、

冀高院長就職

▲本報念八天津電　河北高等法院長胡詒穀今日宣誓就職、

九福乳白魚肝油

特別贈送　名廠茶杯茶碟全套

每瓶一元八角售價照舊

特約附贈茶杯茶碟各同行

南京路　國產商場西藥部　新新公司西藥部　永安公司西藥部　先施公司西藥部　利濟藥房　南洋藥房　華英藥房　集成藥房

福州路　華美藥房　中英藥房　大華藥房　北四川路　公達藥房　中一藥房　會豐商店　河南路

大陸藥房　天濟藥房　屈臣氏藥房　望平街　愛華製藥社　益湯弄　蟠香爐藥房　雲南路　濟華堂藥房

漢口路　華洋藥房　愛多亞路　伯廣藥房　五馬路　中外藥房　同孚路　世界藥房　卡德路

天德藥房　華德路　華德藥房　法大馬路

國民藥房　天主堂街……利華藥房　福煦路……亞洲藥房　老北門內……周牛孝藥房

中法大藥房

中西大藥房　北京路　三馬路　靜安寺路　西華德路　十六舖

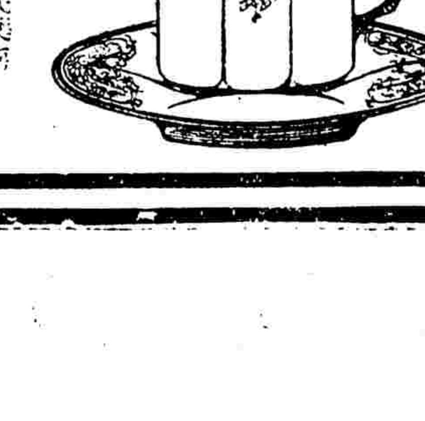

時事新報

上海山東路一六二號　電報掛號六六九〇

經理室電話一九三六〇　編輯部電話一二六三五　營業部電話一一七八六

定報價目：中國境內　每一個月　三個月　六個月　全年　[illegible]；郵匯各國　每一個月　三個月　六個月　全年　[illegible]；國內同、朝鮮與日本

廣告價目：提要下　報名下　特別短行　特別短行　一等長行　一等長行　二等短行　三等短行　四等短行　[illegible]

中俄交涉進展難

伯力協定成爭執焦點　加拉罕仍無讓步表示

(北平特約通信)糾紛年餘之中俄交涉、在莫德惠到俄京之後、迭與加拉罕會晤、而因伯力協定承認與否之問題、致成爲雙方爭執之焦點、茲覓得我國全權代表莫德惠與俄代表加拉罕最近往來兩函、全文如下、

莫致加函　逕啓者、本月十日晚十一時接准第九十三號來函、詳瞻全文、內有十一月六日談話時、貴代表對鄙人聲明中東路按照中俄奉俄協定由伯力紀錄恢復之狀況、必須保持、對於此點毫無疑義、亦不能有何疑義一節、核與當時談話頗相不符、因於當晚十二時電請從緩公布、並迭向貴代表申論各在案、查六日談話內貴代表談及中東路狀況、本代表謂東路狀況與中俄奉俄協定、未能完全相符、貴代表遂謂本代表所言不曾聲明對於保持東路已恢復之狀況、亦毫無保障、本代表因向貴代表云、並非反對東路恢復之狀況、但不能膠執保持字樣、毫不變更、在中俄奉俄協定範圍內所應辦者、乃應進行云云、而來函所稱顯與此項談話不符、且又未經同意、遽行援引發表、本代表不能不提出嚴重抗議、至來函所稱東路現狀在未經雙方同意變更東路現行辦法、或在中國贖回東路以前、按照中俄奉俄協定、任何一方、不應以片面行爲自由變更一節、本代表並可聲明、東路現狀、其不違背中俄奉俄協定所規定者、在未經雙方同意變更東路現行辦法、或由中國贖回東路前、任何一方不應加以變更、本代表本諸素日協商之誠意、切望現已開幕之中蘇會議、早日繼續開會、俾本會議之實際工作、得以迅速進行、早竟厥功、以副中國政府增進中蘇兩民族友誼之關係、鞏固兩國間敦睦邦交之素願、順頌日祉、莫德惠(簽字)一九三〇年十一月十七日、

加致莫函　據北平蘇俄宣傳機關發表加拉罕覆莫德惠函、全文如下、十一月十七日尊函奉悉、閣下認爲十一月十日敝函中所引之十一月六日閣下自己之談話、係與閣下真正陳述者不符、且據此抗議其發表、鄙人對閣下此舉、不能不表示無任驚愕、

第一、敝函所引之閣下十一月六日之談話、毫無新奇事物可言、良以閣下在六月八日、六月二十一日、七月四日、及十月八日與鄙人談判中、已屢述及之、在上開各談判中、閣下曾企圖使鄙人相信中國政府、特別爲東三省中國當局、已經履行且繼續履行伯力協定、是故中蘇會議上對伯力協定無須再行正式提出承認、

第二、不過蘇聯政府不能以對協定履行之區區陳述、輒引爲滿足、蘇聯政府堅持此項陳述、必須確實見諸實行、於是中國政府、特別爲東三省當局、曾開始履行以前未經履行之伯力協定各點、而貴全權代表於十一月六日談話中向鄙人聲述謂、對於遵照中俄奉俄及伯力協定而恢復之中東路現狀之保持、無有且不能有任何懷疑、蘇聯政府因此見到、一切其他問題即付諸中蘇會議討論與考慮、非爲不可能者、

第三、閣下所抗議發表之閣下十一月六日談話、實亦與下開各件完全相符、此次文件、係閣下以中東鐵路理事會之中華民國代表兼該理事會主席資格簽字者、(加拉罕遂收中東路理事會一九三零年一月十日由莫德惠主席所開會之會議紀錄引出、該次會議討論伯力協定並有下開議決案、「一九二九年十二月二十六日在伯力訂結之中蘇協定各款、中東鐵路理事會及管理當局認爲可做爲導引、並予以執行」、

第四、鑒於以上各點、鄙人不能接受閣下之抗議、以其完全缺乏之根據、對於尊函中所加與閣下十一月六日談話之與中國方面一面陳述、及爲閣下所知之官式文件、有驚人且不可測之矛盾之解釋、鄙人必須表示炫惑、

第五、鄙人同時必須注意者、即十一月十七日尊函、對於根據中俄奉俄協定、中東鐵路現狀決不能因片面的任意行動而爭全部的或局部的變更、中東鐵路現狀、無論對於任何部分、凡有變更、必須經雙方同意之決定各點、並無充分完全明確之表示、十一月十七日尊函對於中國政府已在中俄奉俄及伯力協定中承認且由中國代表發出之官式文件中確定之不能否認之責任、含有如此模稜之措詞、竟使外交地位、不能不產生最嚴重之疑慮、

第六、是故蘇聯政府在中華民國及東三省當局代表前、以特殊決心鄭重、在此聲明、關於中東鐵路之任何片面的任意的行動、一概不能承認、蓋完全同樣之行動、在一九二九年已對蘇聯與中國之邦交上產生一嚴重威脅、

第七、尊函以十一月十日敝函之故、接交蘇聯方面提出在中蘇會議中討論中東鐵路復交通商等具體問題之提議、鄙人聲明已注意及之、加拉罕(簽字)一九三〇、十一月二十四日、

桂省和平將實現

殘敵因力蹙接洽投誠中

(梧州通信)討桂軍事、自去年五月發動以來、爲時已有年半、雖經中央迭調大軍進剿、而張桂之負隅頑抗也如故、迨至最近、闔滇蹋台、叛逆之徒、日漸滅亡、張桂至是、已形勢窮力蹙、孤掌難鳴、同時討桂軍方面、又在重整師旅、併力進攻、務求達到肅清殘敵、奠定桂局之目的、故在最近以前、桂省軍事、復呈緊張之勢、討逆軍前方將士、早已抹馬厲兵、待命進發、迺至現在、進攻殘敵之聲浪雖高、而戰事消息、迄自沉寂無聞、日來局勢、更覺急轉直下、攻敵呼聲、竟一變而爲和平論調、斡旋和平人物、且復絡繹於道、茲將其形勢突變之原因、探紀於下、

桂軍之負隅頑抗、原屬萬不得已之舉、絕非有把握及企圖者、該敵軍來彈糧缺乏之、支持極爲困難、最近雖將圍攻南寧之滇軍擊退、稍獲整理補充之機會、然粵軍進迫前頭、終難久安、月前李黃白張等、曾開祕密會議、籌商轉圜之法、結果、決由黃紹雄先行通電下野爲第一步、繼則由黃以調人自居、去電中央、斡旋和平、俾李白張等容易下野、此爲第二步之進行、第三步則請求中央、仍以桂人治桂、以保存桂軍實力、而於可能時間復擬運動重主桂政、此三步辦法、第一二兩步經已進行其經過情形、係由黃氏於通電下野以後、即以黃氏私人名義、致函廣東殘廢軍人教養院院長蘇民(前曾任廣西省政府委員及教育廳長)請其向陳濟棠疏通、並請本人可以力促李白息兵下野、惟軍隊仍須駐紮邕柳、以便給養、至主持桂省之人物、則論以桂人之倚資望者、任之、蘇氏接函後、即於前週遄來梧市、謁見陳總指揮、當經數度磋商、陳氏聽前以桂軍之頑抗難平、即表示容納、惟仍須向中央請示、迨後不知因何感觸、謂桂軍之不允退出邕柳、仍多倔強態度、當即拒絕黃之請求、並對蘇氏云、粵方現正集中飛機三十架、決計炸燬邕柳、並準備款項二十萬、賑濟邕柳被災民衆、蘇氏聞言以此事未免重苦桂民、將來縱能炸克邕柳、恐該地已無人民到領賑款、乃極力懇求陳氏、將此事從緩辦理、而一面又復轉向李揚敬楊鼎中等疏通、但終無良好結果、氏乃是、知難轉圜、乃宣同粵、請古應芬還中央、代達一切、現開將主席、亦以桂戰爲時已久、若必以武力澈底解決、未免重苦人民、乃即派桂省舊部領伍廷颺來桂、查察一切情形、同時復派馬曉軍抵吾、擔任招撫調停等事宜、此悉過去事情、至於目前、陳濟棠亦覺桂省非用政治手腕亦決不爲功、因即起用繆培南氏、以爲收拾張桂軍之殘步、而對桂軍方面、亦已接納馬曉軍之勸告、向有意遷就桂軍之請求矣、職是之故、日來和平聲浪、高唱入雲、伍廷颺蘇民兩人、正極力活動、桂粵兩方、函電交馳、信使往還、條件之商洽、已日漸接近、不久的將來、當可達到實現和平之地步、至於外間所傳謂粵桂接洽地點、已指定在賓陽、以一月解決桂局、中央擬復任黃紹雄爲桂省善後督辦等傳說、尚非事實云、(十一月念一日發)

加拉罕二次函

催約期開第二次會議　能否實現須視其誠意

▲本報念八南京電　爲伯力協定承認問題、莫加增件來函辯、兩函幷已發表、莫昨日致電外交部、謂加拉罕又有第二函致余、該函前段仍不口我之承認伯力紀錄、措詞極圓滑、末乃繼續開會爲重要、請　函覆、約期開第二次會云、莫德惠據函答已備函答復、答函中不提及伯力紀錄、大意謂代表對會議繼續舉行、亦認爲重要、與貴代表同、中東路係中俄奉俄協定締成、請即按照定期續開二次會議云、記者昨晤亞洲司長胡世澤、據稱莫加二次往來函即發表、倘俄具誠意、正式會議不日可續開、

中德航空

開航期近

▲電通念八南京電　交通部與德國魯夫杜漢差公司訂立契約之中德聯絡郵便飛行、航路經過之俄國方面、已決承認、故來年一月下旬、可望開始飛行、該郵便飛行航路、以上海爲起點、經南京、濟南、天津、北平、張家口、庫倫、莫斯科、至伯林、駕駛者及其他必要品、日內可以到滬、

華北外交

李芳在平設辦事處

▲本報念八北京電　李芳在此間外交大樓設外交視察員辦事處、係臨時性質、李語人、外部此次劃華南華北華中揚子東北五外交視察區、本人係華北區視察員、視察冀晉察綏熱五省、

倫敦東方學校

注意中國藝術

▲路透社二十七日倫敦電　倫敦大學東方學校　開辦歐洲前所未有之中國美術與古代學科、今日行開幕禮、該校專科講演教員兼資、演講「中國之古代學」、詞稱及大衛爵士對於此舉之慷慨贊助、駐英中國公使亦來參觀、

中國……美國……歐洲

菲洲……南美

全球中外各國咸同聲頌揚

第威德補腎丸

(一)以其爲全球人民所選擇者

(二)必爲欲求康健者所樂用

(三)毋須再受　背痛　骨痛　風濕　腰痠　腎虧　腿腫等症之痛楚

(四)速向藥房購服一瓶以享康健之幸福

立法委員

任期將滿

▲本報念八南京電　立法院十二月五日爲成立兩週紀念、午前開會、午後舉行[illegible]家屬同樂會、各職員家屬俱參加歡宴、頃晤該院秘書長李文範、據談、第一屆立法委員至十二月五日滿任、新委員人選尚未決定、人數亦有增加、但舊委之久假者、決補新委、

楊虎城返故里

▲本報念八北平電　西安電、楊虎城返蒲城故里、臨行電促在京滬各省委請速回新、又奉何應欽電、昨令鄧思成取消陝甘邊防司令、

京遼通車抵浦

▲本報念八南京電　京遼第一次通車由遼至徐皆準時抵站、惟在徐因候馬鴻逵專車、致抵浦遲一小時、

顏德基部到陝

▲本報念八漢口電　顏德基部已由陝平利嵐皐安康、顏俟迎將後返陝、

財宋電李基鴻

向漢各行借款

▲本報二十八南京電　財政部宋子文電鄂省財政特派員李基鴻、善後須款、滬各銀行已借鉅額、向漢各銀行三百萬借款、陸續歸還、分向原借銀行續借三百萬、仍用原擔保、作押不足再以善後短期庫券補充、其分担數目亦仍照原案辦理、各銀行迭次協助、公私均感、務請即日商定、於十二月一日繳款、

▲本報念八漢口電　銀行界對續借三百萬、以金融枯竭、商請減額、

▲本報念八南京電　財部令准豫特派員李基鴻辭兼職、幷委吳志剛爲豫特派員、

發行電信公債

接洽已有進步

▲電通念八南京電　交通部爲償還大北大東及太平洋三外國報公司之債務起見、向中國銀行團交涉發行電報公債、最近大有進步、已決定發行公債千萬元、先融通實收金八百萬元、其中五百萬元用作償還上述三公司之債務、餘之三百萬元、用作新設(作蘇茹)國際大無線電台、其發行條件利率八釐、期限十五年乃至二十年、以電報收入作抵、

簽訂中波商約

府派蔣履福任全權

▲本報念八南京電　二十八日府令、派蔣履福爲商訂中波友好通商航海條約全權代表、此令、

荷英兩使過濟

▲本報念八濟南電　今晚荷英各公使等乘京遼通車過濟返平、

魯省聯防剿匪

▲本報念八南京　昨日韓復渠召孫桐萱曹福林谷良民雷太平在總部商聯防剿匪事宜、今午孫桐萱返德州、該部砲兵一部由開封、午文調赴魯北民團、

民信商業儲蓄銀行開幕廣告

本行資本現已收足國幣伍拾萬元業經財政部發給營業執照茲擇於十二月一日正式開幕專營定期活期往來存款國內匯兌抵押貼現放款等一切商業銀行業務及信託事務兼理各種儲蓄存款手續簡捷利息優厚如蒙惠顧竭誠歡迎印有各種存款詳章函索即奉

營業時間　星期一至星期六上午九時至下午五時　星期日上午十時至十二時下午休息

地址　上海天津路五百一十號

杭州 上海　胡慶餘堂雪記藥號廣告

本堂設廠西湖之旁汲取盛秀之泉杜煎虎鹿龜驢霞天毛角鹿腎等諸膠採辦各省道地藥材虔製丸散如人參再造丸大補全鹿丸聖濟活絡丹參桂鹿茸丸龜鹿新增十全大補膏等爲各界推許

近有假冒牌號發現惠顧諸君幸勿受欺本堂開設杭州大井巷分設上海北京路石路西首　電話一六〇九號

中興煤礦公司召集股東常會公告

本公司訂於民國十九年十二月十一日下午一時在上海香港路銀行公會開第十九次股東常會除於十一月一日起至開會之日止股東憑股票向本公司掛號換取入場券屆期持券入場外特此公告

招請墊款買辦

茲有某公司營業發達擬聘能墊五千兩之買辦一位除月薪外尚有紅利酬金有意者函寄山東路A一號由廣告社轉交合則面談如無能力者請勿輕試

吳經熊律師受任孫梅堂君常年法律顧問通告

▲事務所威海衛路華記路一二一號▲

訃聞

內子顧竹筠夫人慟於中華民國十九年八月二十四日辰時疾終上海福民醫院茲擇於十一月七日在上海西藏路寧波同鄉會設奠領帖另期扶柩回籍安葬恐訃不遇特此奉聞

賜唁請寄　南京國仁街三十九號　上海龍華淞滬警備司令部　南昌射步亭五十二號　熊宅代收

夫 熊式輝 泣叩　女 李明 泣叩

夫兄 熊應輝 拭淚叩　夫弟 熊懋輝 拭淚叩

訃告不週

顯考醴泉府君痛於中華民國十九年八月二十五日卯時壽終滬寓正寢茲擇於國歷十一月三十日領帖十二月一日發引暫厝平江公所另期扶柩回籍安葬恐訃不週特此奉聞

賜唁請寄上海廣東路十八號

不孝孤子 薛佳淦 炎生 根 泣血稽顙

齊衰期服孫 志強 培 剛 毅 志松 鰲 龍 麟 泣稽首

上海美術專科學校第卅六屆學期成績展覽會

自十九年十一月廿八日起至十二月三日止每天上午九時至下午五時在本校展覽陳列各系學生成績品千餘點逐日均須持券入場券由本校發給　本校在法租界菜市路

溫州旅滬同鄉會催運停柩通告

啟者本會寄存各同鄉靈柩有二百餘具之多擬於十一月一日起至十二月一日止通告各家屬領去運回安葬逾期不領當照章代爲掩埋除分別函知外特登報通告務希注意爲幸

津浦鐵路管理局車務處通告

爲通告事本路定於十二月一日起京遼聯運直達特別快車改爲每日下午七點二十分由浦口開行星期一三五由天津東站開行星期二四日下午九點三十分由天津東站開行二〇一次車於星期一、四、日下午七點三十分由浦口開行

昌興公司亞細亞皇后船

准本月三十日禮拜日早七點由滬直放香港兼往呂宋

招商局船期

江靖快輪准於十一月三十日晚星期日開往長江各埠

新昌快輪准於十一月三十日上午八時星期日開往汕頭香港廣州

上海四馬路 新月書店冬季大廉價

本外版書一律八折外加

贈送日曆 及他種精美用品

本店出版新書

人權論集　胡適等著　實價四角

共產主義論　黃黎年譯　定價九角半

塘沽工人調查　林頌河著　定價一元五角

自然淘汰與中華民族性　潘光旦譯述　實價五角

民族性之比較的研究　日本 德意志　潘光旦著　實價四角

贈品辦法　凡購本外版書及預定新月月刊滿實洋一元者、贈信封一紮、稿紙一束、二元以上、贈日曆一個、信封一紮、五元以上贈精美賀年片三張、日曆一個、信封一紮、稿紙一束

新月月刊

第三卷第二期要目

人文選擇與中華民族……潘光旦

我們要財政管理權……羅隆基

蜿蜒:一隻小鼠(小說)……徐志摩譯

我的教育(何君自傳的一章)……沈有乾

特殊的伴侶(小說)……秋聲

落花(小說)……受天

陳歎(小說)……謝冰季

女人的背影(小說)……劉大杰譯

詩(五首)……陳夢家

論聞一多的死水……方瑋德

鑿石紀遊……沈從文

英國內閣制成立的研究……唐慶加

零星(二則)……錢九威

書報春秋(五則)……梁實秋

三期預告　本期續刊胡適先生四十自述「九年的家鄉教育」又一章　文長萬言

特價預定　全年二元　半年一元　外加郵　國外加郵　全年一元　半年五角

優待外埠讀者　寄費先全寄途　如須掛號寄還　請加郵票六分

廉價期限　本埠十二月底止　外埠展延一月

德國之軍備與外交

（本文由第二版轉來）

但德國之作戰也，必不僅以此廿二萬軍人以作戰，正如全國所欽仰之德將軍干喜克（Von Seeckt）所云，「吾人不以此十萬軍，但以全國之力以準備戰爭」，現德除凡爾賽條約額定之軍隊外，復有曾經軍事訓練之人民及參戰戰士二百餘萬，以此計之，德國之實力實不可侮，且德人尙武精神濃厚，重紀律，好組織，故其國中之體育會社及學校皆爲軍人之苗圃，政府現因受條約之限制，年費鉅款，以獎勵及便利人民之軍人生活，德國上下，既如此協力同心，謀恢復軍國之復活，卽條約限制雖嚴，協約國監察委員會雖曾坐鎮柏林，以便就近監視，亦無以稍減其軍力於毫毛也。

現德人以其軍備已成，乃謀裁軍之實現，以減少敵國之實力，如裁軍不能成爲事實，則德必以凡爾賽條約有此規定爲論據，將自動解除條約之束縛而重整武備，近來德國軍界以賠款問題已告解決，萊茵駐軍又已撤退，毫無阻難外交之變，正在籌畫軍備組織，擴充職業軍額，以備未來之復仇戰爭，德國之努力軍備如此咄咄逼人，歐洲前途豈能樂觀。

德國之努力充實軍備，非記者之臆說，有事實可爲證，本年陸軍預算總達五一五，〇〇〇，〇〇〇馬克，比一九念四年之增加一萬萬馬克有餘，比舊年的預算加三千萬馬克之譜，近年來之生活價值既無多大懸殊，需此增加軍費何爲，一言以蔽之，無非爲積儲最新式軍用品，補助研究新軍械之發明，及平戰時製造此種軍械之工業，而資助體育會社等，以備總動員而已，且也，德國受條約之束縛，如練習軍用飛機駕駛人員，及製造軍用化學品等，諸多不能自由，故與俄國締結有軍事盟約，現德國工程師在俄國工廠工作者甚夥，而其官佐以退職爲名實則前往赤俄習用在德所禁止之軍械與飛機者，亦指不勝屈，最近德國大佐安當細（Amtzberg）習駛軍用飛機失愼而死，曾引起國際輿論之批評，同時兩國軍事演習時互派幹部參謀參與，亦極可注意之事，然吾人欲知德何以力聯赤俄，則對於德國之外交，不可不有深切之認識，惟記者因篇幅關係，難於詳述，謹列舉其犖犖大者而已。

德國人分士無上下，不分派別，祇有緩急之不同，手段之差異，對於外交幾全國一致，如波蘭問題，德奧合併，（Anschluss）歐本馬爾本地之收回，萊茵中立區之廢止，軍事束縛之解除，國聯代管地之獲得，德國少數民族之保障，否認德爲歐戰之戎首及楊格計劃之修改或廢除，激進者且宣言收復亞爾薩斯與勞倫二州，惟此要求，一時力有未逮，自難求其全部實現，如德奧合併及代管地諸問題均可得容緩圖之者，然在上述羈絆中最使德人難堪而亟謀解脫者，厥爲西普魯士之收復，換言之，卽波蘭『迴廊』問題是也，關於此點，記者曾於九月九日『愈趨變化之德波邦交』一文中言之甚詳，誠以西普之久假不還，不僅危及其經濟破壞其國土統一，抑且於軍事上及國家之安全均有莫大之危機，因此德國政府最近有將波蘭問題列入外交政策中之亟求實現的第一步之勢，此前數年德可以堅持絕「東方羅加拿協定」，而簡接承認現存之波德國界，及予俄以切實之保障也。

德人知波蘭爲歐西抵禦赤俄東侵之屏障，同時亦深知蘇俄仇波之烈，難容忍其存在，故欲在有事時利用赤軍以東擊其背，於是一九念二年兩國有羅巴老（Rapallo）條約之簽定，一九念六年四月念四日復有柏林條約之締結以充補之，但德人機智，豈不知引俄入室，足以助長國內共產黨之兇燄，然其所以聯俄者，因志在攻擊波蘭，能作軍事與外交上謀得莫大之利益耳，

惟德波萬一有事，法因與波有盟約關係，自難束手旁觀，而不出而武力干涉，以德外交靈敏，正在利用意法交惡，與之交歡，於是秋波頻送，有講清意，一九念六年兩國之友誼條約已爲德意同盟之先聲，本年四月德艦巡訪意國軍港，當受人民之歡迎，復以兩國邦交良好之鐵證，然而數年前，德外長斯推斯曼曾疊次婉詞，拒絕英國之結盟提議，今全因賠款問題未曾解決，萊茵駐軍尙未撤退，及今時境已遷，德國外交已無外顧之憂，其必更進一步，與英由講情而聯婚，可逆料也，於是德波發生戰爭時，法亦難免有掣肘之事矣，

此外尤有言者，德意歐戰的教訓已深感到聯絡英美之必要，故近來竭力求媚英美，冀其其能守善意之中立，惟此時德與波國邦交雖劣，然距戰爭則爲時尙遠，蓋德因內寄於政治財政經濟及社會狀況之不安，力有未逮，但國際風雲，不趨緩和，德意之希求，又不能如願以償，則日見德俄意三角聯盟必成爲事實，以備第二次大屠殺可斷言也，謂余不信，試拭目以觀之。

四中全會之精神（續）

國民會議爲努力遺教之開始　溝通西北爲和平統一之保障

——陳布雷在浙省府紀念週報告——

中央制度的更革　會議對於國府組織法有相當的修改，（甲）從前的國務會議改稱國民政府會議，行政各部部長得列席，（乙）從前行政會議，改稱國務會議，（丙）五院長副署制度取消，此後公布法律由立法院長副署，發布命令由關係院長副署，這些都爲使機關脈絡貫通，行政效率提高的意思，又如農鑛工商兩部合併爲一，衛生部併入內政部，不但可使政費節約，也可以減少因機關太多，而工作不緊張的弊病，因爲分割和散漫，確是政治不進步的致命傷，四中全會的着眼點便在於弛怠者緊張之，頹靡者振奮之，散漫者齊一之，延這次綏者急起直追而補足之，所以有人覺此後政治上的口號不外乎簡單而緊縮，也可以說四中全會是中國政治合理化的開端，

施政中心的確立　全體會議，過去政治上的弊病，一半由於大家求太，太許多，都同時並舉，每每過到事實力量所不許，使行政效能反不能盡量發揮，所以這次中央決定在最近一年內，把所有力量都集中在幾件頂頂緊要的事情上面，消極的如剿共剿匪，禁煙及實行裁厘，積極的爲辦理軍事善後，有能力地發展交通與水利，這不是說其他事項不重要，是要大家先把所有力量集中在少數的事情上面，而限期完成之，以慰民衆最迫切的期望，所以地方的施政綱要也確定，（甲）剿清土匪，（乙）清查戶口，（丙）興辦保甲，（丁）獎勵農產，（戊）普及教育，整頓學風之五項，而特注於自治組織的完成，關於完成自治，尤注意於獎進地方熱心而實優秀分子，使得安心悉瘁於地方公益，但各級地方自治之完成，而首民權主義最堅實之基礎，我們由本省過去得的經驗，早得要充實縣以下自治團體之組織，專靠政府力量是不濟的，非使鄉里優秀分子，認識自治之重要，一致接受三民主義，誠心誠意爲地方而努力，則下層基礎是不易鞏固的，這一點更希望我們同志十分注意才好，中國到於今天，唯是已進了一個新時期，國際間的視聽也漸次轉移過來了，這樣一個難得的環境，應該怎樣的把牢的捉住而利用之，以加緊進行我們建國的工作，這是四萬萬同胞共有的責任，我們服務公衆的同志其責任更比尋常人來得重大，戒愼恐懼，以自鞭策，樂觀奮鬥，赴事功，頌大家一齊努力。（完）

高爲國部受挫折

民團奮起趨救秀塗　林劍吾營全部繳械

（廈門通訊）高爲國聯絡一漢的等匪，攻入惠屬東園塗寨等鄉，焚殺擄掠，至今留焰未戢，十二日，高部駐惠東之塗之林劍吾營，復陷秀塗附近之白奇鄉，肆行劫殺，慘莫言喻，難民之逃至東園者，向晉南民團開至救援者，大效秦庭之哭，時晉南民團繞海至東園，已有兩日，因閩省府已令駐泉州之省防軍教導團高叔萱部，及新編第一師第四團卓驥近查辦，故暫駐未動，及聞白奇難民報告，十衆莫不大憤，咸欲匪部一拼生死，卽晚（二十二）與東安團開緊急會議，僉謂官軍不至，日復一日，惠民無噍類，決於翌晨趨救秀塗，二十三日晨七時半，晉南惠民團六百餘人，卽由東園出發前進，八時半抵秀塗，九時與高部接觸，激戰至下午一時，部仍頑强死抗，附近各鄉民，聞民團與匪部開火，深恐民團不敵，遂紛紛荷鋤持竿影響民團，喊殺之聲震動山谷，高部始膽落魂飛，節節潰敗，秀塗，樓遂被民團攻破，全部陷入重圍，乃表示投降繳械，林劍吾中槍落海生死不卜，其餘連排長以下無一幸免，是役計斃高部排長五六人，部卒八十名，繳獲手短槍二百餘桿，軍用品甚多，民團方面因攻秀塗全樓時，晉南民團第十四區常備隊隊長黃聰，冒彈雨猛，當時陣亡，外並亡班長三名，團兵二名，傷數名，以此犧牲，將秀塗全部克復，晉南民團以援東目的已達，於二十三日仍開回蚶江駐紮，將秀塗交惠安民團防守，以待官軍來駐，惟其餘各地尚在高往勢力之內，省政府主席楊樹莊二十二日，電已由京，高爲國，禁止騷擾，令卽日率部退離惠安，由教導團接防，應由省政府謂奉蔣主席令，應由省政府徹查究辦，應亟辦理等，但據二十日駐泉教導團部消息，謂對高部軍，尚未奉到省府命令，仍在待命中，昨同安安海之新編第一師第四團，亦未奉到飭止高部命令，故亦無出動消息，惠民痛苦，目前尚須小忍云，（十一、二五）

中華書局　特價字辭典

新式學生辭林　全一冊　精裝定價二元特價一元三角　並裝定價一元六角特價一元　郵費一角一分

新橋字典　萬國鼎編　布面精裝一冊　定價四元半　特價二元半　郵費一角二分

中華萬字字典　沈□□編　並裝一冊　定價六角　特價四角　郵費一角一分

英華萬字字典　陸費執編　精裝一冊定價九角特價六角　並裝一冊定價六角特價四角　郵費八分半

中華漢英大辭典　陸費執　嚴獨鶴主編　布面精裝一大冊　定價八元　特價六元　郵費一角二分

特價十二月底截止　(175)庚

中南銀行儲蓄總部

（一）甲種活期　（二）乙種活期　（三）定期　（四）整存整付本利證（計分五元至一千元六種滿洋一元卽可存儲）　（五）零存整付　（六）特種零存整付（分五十期　存無時期隨時可以　數目限制）　（七）整存零付

本行各種儲蓄存款利息均極優厚手續便利印有詳章函索卽寄儲蓄種類如後

地址　上海漢口路七號　電話六六一八一　南京黑廊街卅三號

雅他命　雞汁　牛肉汁

內含極豐富之養生素　具有最偉大之滋補力　能使衰弱之體，衰老之軀　多病之身，立变強健長壽

雞汁牛肉汁　每瓶一元五角

新出大瓶一種　較小瓶多裝四倍　半價售大洋五元

各大藥房均有出售

大炮台香烟

海陸空軍總司令行營政治訓練部通告

爲通告事案奉總司令蔣手諭京中各部會湘鄂皖贛籍部員不乏有志保鄉之士如有願隨軍剿除共匪幫辦善後爲其桑梓服務者可卽投函總部政治訓練部詳塡籍貫履歷及志願並須由其主管長官負責介紹以備調用又各部員如有知其鄉里中正紳碩儒能任報鄉者亦可保舉以備訪用也等因奉此除分別通報京中各部會外特此登報通告凡京中各部會現任職員如有志願隨軍效力回鄉服務及薦舉正紳碩儒者卽希向原屬機關查照部規定表格詳細塡明呈由各該管機關長官於一星期內彙送敝部以便彙呈總座候核爲要

上海市地方自治訓練所招生展期通告

查本所招生原定於十一月二十二日截止報名二十五六兩日考試[illegible]十二月一日截止報名[illegible]特此通告

上海市地方自治訓練所招生簡章

（一）宗旨　本所爲訓練上海市地方自治人員而設　（二）學額　暫定普通班特別班學員各一百人　（三）資格　甲本市公民不分性別年在二十歲以上有左列資格之一經審查及格者得入普通班（一）曾辦市地方行政或自治事務一年以上著有勞績者（二）高級小學以上畢業或有相當程度者（三）辦理黨務著有成績經市黨部證明者　乙本市公民不分性別有左列資格之一經審查及格者得入特別班　甲現任市政委員會委員並曾任[illegible]　（四）待遇　甲普通學員學費免收講義及宿舍均由所供給制服雜用及膳費均歸學員自備　乙特別學員[illegible]　（五）[illegible]　（六）考試科目　國文　算術　常識　第一試不及格者不得應第二試第二試不及格者不得應第三試　（七）報名　須塡具報名單及志願書[illegible]　（八）考試日期及地點　定十二月二日三日在閘北中華路口中華中學內本所

上海市政府布告　第二〇四號

爲布告事案據土地公用兩局會呈稱查現在之浦東慶寧寺地方在宋代曾有慶寧教寺但習俗均以高廟呼之殆忘其寺由來前浦東塘工善後局爲期望發展該處使逐漸成爲新市起見以諸名其地爲慶寧寺[illegible]用意深遠故職土地局所製之本市地圖及職公用局所管市輪渡及上川交通公司等[illegible]似應正名定義恢復慶寧寺舊稱爲經職局等會商擬請市政府以明令公布[illegible]以還已將各行市鄉名義一律取消該處係屬本市陸行區之一部分似應正名定該地爲慶寧寺[illegible]寺具有歷史上之關係與地方習尚自多影響應准循其舊名仍定名該地爲慶寧寺除指令外合行布告週知此布

中華民國十九年[illegible]

中央月刊

第三卷　第一期

中央半月刊自第三卷第一期起，改爲月刊。擴充篇幅，增加材料；不僅闡揚黨義，兼作學術研究。本期篇目列下：

和平……胡漢民
統一的民族性基於統一的教育……戴季陶
鞏固統一才能實現三民主義……劉蘆隱
歷史的意義……郎醒石
近世政治演進之特徵與趨勢……章淵若
實現民生主義的初步……張國人
五十年來法國史學界的進步……黎東方
小協約會議……李文顯譯
土耳其的復興……俞百慶
印度獨立運動的經過……[illegible]麟
通信——安南革命的鼓盪中的眞面目……丁作韶
專載——中國革命的前路鞏固統一與確保和平

總代售處　上海　民智書局

中華學藝社編

學藝　第十卷第四號

天文學在科學體系中之位置……陳遵嬀
戰國秦漢之曆法（續完）……沈璿
中國之羊毛……孫振
水星近日點之運動……沈璿
動物生理學大綱（續）……薛德焴
畢達哥拉斯定理證法（續）……耿文田
實用無線電淺說（續）……張敏成
科學消息……伊耕

每册二角

商務印書館啓

王雲五大辭典

這是中國有字典以來的一部最方便，最能應用的字典。我們只消費十分鐘的工夫，學會了檢字法，便能使用這一個很忠實的案頭師父了。後面附錄的三十種圖表也都是很有用的。

胡適

特價四元　只餘兩天

一冊　定價六元　郵費連掛號費二角一分

商務印書館

肺癆病學書

肺結核近世療法

肺癆病學

新撰虛癆講義

癆病救護法

癆蟲戰爭記

肺癆病學一夕談

肺癆病療法

各書一律實洋郵費九五折算新印各科醫書目錄函索郵票二分

上海梅白格路一二一號　醫學書局發行

上海搬場公司

首創第一

撤夫四名不取分文

車租每小時四元

大世界西首　電話六一三九三

河南路橋堍　電話一八八七七

東百老匯路　電話六一三九〇

漢口路十號　電話六一三九四

已孕未孕均請購服

廣東天喜堂老婢調經丸

▲已孕者安胎未孕者調經種子▼

每瓶一元　滬支行東新橋電車站對面　電話六三九三七

代理　北四川路會樂商店　老悅生　華影號　河南路　老悅生　棋盤街　益和堂　安和祥

痔

▲痔科專家陳練百醫師

專醫脫肛翻肛大便下血內外痔瘡、全用新法注射、不使刀割、一星期內自然枯落、痔漏除管、不流不痛、立單包醫、永不復發、如窮苦者、包醫痔瘡、取費尤廉、診所　上午東西華德路公平路東首德里口永興泰樓上　下午二至五時北四川路[illegible]子路五洲藥房

刺劉之陳耀武

劉部請殺之以祭

▲本報念八北平電 刺殺劉春榮之陳耀武在鄭被捕後、現已由石軍派人提往新鄉、現劉春榮舊部羣要求殺陳祭劉、

瀋陽雜電

▲本報念七瀋陽電 交通委員會計劃在遼設立大規模製造廠、自造客貨機車、開辦費預定五百萬元、由東北各地分担、現正着手籌備

東北無線電台奉交通委員會令新設黑龍江省黑河瑷琿北漢河實第奇乾五縣短波無線電分台、正物色幹員前往供職、

漢卿教育基金董事會籌設科學館、已在城內覓得相當館址、俟張學良回瀋決定、建築費預定三十八萬元、

立法院議程

▲本報念八南京電 立法院明日議程、除新稅率案外、尚有(一)轄省增加丁米田賦、附稅爲地方自治經費案、(二)公共處所及寺廟等應否編入閭鄰職員備民案、(三)出版條例草案、(四)北甯鐵路機車設備短期債券條例等要案、

蘇省府會議紀

▲本報廿八鎮江電 江蘇省政府委員會今日開第三五二次會議、出席委員葉楚傖、孫鴻哲、繆斌、胡樸安、陳和銑、何玉書、主席葉楚傖、決議案如下、(一)胡委員樸安提議、擬請將代理金壇縣縣長朱廷燮等十一員改代爲署、以專責成、(決議)通過、(二)胡委員樸安提議、職廳第三科科長張中立、呈請辭職、擬予照准、遺缺擬第一科科長陸長淦繼任、遞遺第一科科長一缺、查有錢慈堪以充任、並懇呈薦敬請公決案、(決議)通過、(三)陳委員其采提議、爲中央宣布裁厘日期、擬將本省營業稅定進行步驟、略爲變更、並重行召集籌備營業稅委員會、請公決案、(決議)照辦、(四)財政部咨復撥發各項恤金證書、其由中央核發者、在國稅項下動支、至各省政府所發恤金、未經國府核准、自未便在國稅撥發、請查照案、(決議)行財政廳、(五)漏審委員會函陳奉交審查省農行監委會轉請解釋農行條例第十三條規定範圍一案、謹提出審查報告、送祈核議公決案、(決議)原條文交編審會依照解釋修正、(六)財政廳呈爲遵令核議無錫縣法院經費預算、擬照原數目減去三分之一、每月以一千四百元爲度、自二十年一月起支、由該院另行支配、當否祈核遵案、(決議)照准、(七)財政廳呈爲崇明縣呈省款收不敷支、擬於忙銀帶征地方補助行政費每兩五角、並未超過地價百分之一、能否照准請核遵案、(決議)照准、(八)農礦廳呈爲據常熟滸浦漁北貨公會船商公會呈、以海盜滋擾、鹽巡瀆職、瀝陳歷年痛苦、推代表來省請願預備漁汛保護辦法、又據調查員報告情形、謹就管見所及擬具辦法六條、併檢呈請願等、請鑒核施行案、(決議)分別照辦、(九)秘書處簽呈各項盜匪案件、請核定案、(決議)分別照准發回、(十)江都縣縣長陳肇燊呈爲擬請修正各縣各局長考核章程、以期省廳與縣府各有相當之權限、以免偏頗而收實效、繕具修正條文、請鑒核採擇施行案、(決議)交編審會、(十一)江陰縣縣長李冷　保安步兵第一團團長朱餘會呈請修理龍王廟營房暨文武廟嘉墩陳廟舊積穀倉房屋、以資駐紮案、(註)所需工料價款共計五千四百〇八元、(決議)舊積穀倉未便駐兵、應予保留、餘交保安處核發、(餘略)

查禁私鎔制錢

財部將擬訂章程

京訊、內政部前咨財政部請制定查禁私鎔制錢暫行章程、財政部昨特咨照辦法、原文如下、爲咨復事、案准貴部總字第七九號咨、以據首都警察廳呈請核示查獲販賣及收買鎔毀制錢如何處分一案、法律既無正條、端賴行政上之加以制裁、似應定處罰單行條例、呈請國府核准施行、咨商本部意見會同辦理等因、准此、查制錢一項、雖不在國幣條例範圍以內、惟偏遠地方、其交易媒介、仍恃制錢爲唯一單位、近以銅價昂貴、難保無奸商牟利私行鎔毀、販運出口、本部爲防範起見、前經通令各海關、嚴行查禁、并迭據各關查獲大批鎔燬制錢、均經照章充公、發交各造幣廠銷燬備用各在案、嗣後內地遇有查獲大批鎔燬制錢、自可比照海關成案辦理、惟非訂定處罰專章、不足以閉執法者之口、而濟刑罰無濟之窮、准咨前由、除由本部另擬暫行章程草案、咨商辦理外、相應咨復查照爲荷、

京要人悼田桐

▲本報念七南京電 胡漢民林森張繼戴傳賢于右任葉楚傖邵元沖等發起追悼前國府委員田桐、定十二月念六日在京舉行、已推定府職員蕭芹辦理、

陝甘郵件暢通

恢復收寄包裹

▲本報念七南京電 交通部訊、陝甘各地包裹、前以軍事關係、暫停收寄、現軍事已平、郵務總局已通飭所屬一律恢復收寄、

國貨館棉展會

▲本報念七南京電 國貨陳列館棉展會 主席穆湘玥審查應獎廠號共一百十六家、並定下月三日舉行閉會式、

各地雜電

▲本報念八南京電 平商會請願代表楊以儉等今日上午見工商部長孔祥熙、下午見鐵道部長孫科、陳述請願各事、結果俱甚滿意、

▲本報念八南京電 首都鐵路輪渡工程處已籌備就緒、定十二月一日在下關舉行興工典禮、

▲本報念八南京電 限制外米進口、內政農礦兩部已會各省調查全國本年秋收量、再定辦法、

▲本報念八北平電 哈爾濱電、中東路念六日晚在軋魯站撞毀貨車三輛、路軌昨晚修復已通車、

▲本報念八漢口電 何競武今日由京乘機飛漢、鐵部委郭澧爲平漢局北平辦事處處長、何俟全路車輛清理後、即定期恢復長途車、

▲本報念八天津電 津育嬰堂係乾隆五十九年成立、近缺費難維持、市府暫撥一千元、

▲本報念八北平電 北平高等法院分院接故宮博物院抗議後、亦認地方法院判還溥儀后遺像於溥儀爲失當、正考慮撤消原判辦法、

▲本報念八漢口電 四十八師警兵營將滬杭滬甯護路責任交替、今日抵漢、中央憲兵團日內返京、

▲本報念八香港電 省府派中山艦迎陳銘樞、各要人明日來港迎、

整理金水

鄂人向交部請願結果　整委會正擬具施方案

交通部揚子江水道整理委員會、去歲擬就湖北金水整理計畫、曾經政府核准、交由該會主持辦理在案、惟因時局與經費關係、雖向鄂省政府迭次磋商、仍擬從緩辦理、現在湖北嘉浦咸武四邑人民、以軍事既告敉平、地方秩序恢復、又值冬季水落江枯之際、正可實施此項整理工程、以免四邑人民田地再受金水倒灌之害、故於日昨推舉公民代表羅定極等到京、向交通部請願、略以金水建閘、本爲整理揚子江水道之初基、亟宜從速舉辦、藉免嘉浦咸武四邑常罹水患、特呈請交通部直接設局管理、並於局內附設建築籌備處、款由四縣民籌、閘由交通部督造等語、聞交通部據呈後、以事關解除人民切膚災痛、特令揚子江水道整理委員會妥擬具覆候核、聞揚會委員長蔡培暨工務處長宋希尚、正在潛心擬具金水實施方案、日內即將蒞事、呈部核辦、以便此項工程早日興辦、以慰鄂省人民之願望、聞蔡氏對於此事之經費及組織計劃、均有周詳之意見、而宋氏研究整理湖北金水後與揚子江水位之關係、本諸水功學理測量經驗、最近著有整理湖北金水與揚子江水位之關係、業已印有專冊、以便分送參考、

閩西剿共

新一師即將出發

(廈門通訊)駐漳州之新編第一師、久擬出兵閩西剿除土共、因討嵐等軍事牽連、未遑西顧、茲討嵐軍事已結束、又接江西省政府電告、朱毛共匪、經八路軍等圍剿、殘部由寧州南豐等處東竄閩邊、希圖幸存、一部已經石城達閩境寧化、約速進兵堵截等、遂於二十一二兩日召集所部旅團長、及各處處長等、開軍事會議、討論進兵計劃、擬先收復龍岩、由永福適中兩路西進、除留相當兵力擔任後方防守外、其餘大部盡數出發、查一師現駐閩西部隊、在和平方面有第二團楊育庭全部、及第五團陳啓芳部一營、在漳平方面有剿共游擊大隊吳賜部、適中方面有第四團之二營李昭言部、及保安隊謝仰麒部、永福方面有第三團陳林榮部一營、及民團等、其在閩北新近收編之補充旅黃趙部之第三團、已開來石碼、現正點驗、稍加整理、即開往永福、黃趙部之第一團、已由永泰抵德化、日內可以到漳、其第二團亦將繼續開來、到後即全向閩西推進、又龍岩自遭共禍後、所屬各鄉社都受匪蹂躪、乾淨土除適中外、只餘岩北之溪口一處、溪口原爲龍岩分縣、係龍岩上杭連城及長汀間要隘、崇山峻嶺、地勢極爲險要、迭受各處土共侵襲、均爲龍岩保安第六支隊范希琦部擊退、惟因交通梗阻、消息久已隔絕、本月二十二日、該隊副隊長范希年、由間道到漳、向一師司令部報告與共匪作戰經過、並請接濟餉彈、當應發給子彈一批、餉項亦應予補助、並授以計劃、協同收復龍岩、觀此、一師今後對於剿共前途、或將有新發展也、(十一、二四)

實業計劃中的林業建設（續）

模範林區管理局長凌道揚之演講

再就衣的方面說罷、衣的原料、大概不外絲、麻、棉、毛皮四種、其中如絲是由蠶食桑樹葉或柞樹葉作成的、現在最盛行的還有一種人造絲、這種人造絲的原料、完全是木材、至於毛皮、完全由動物、羊類和牛類身上取來、這種牛羊類的繁殖、也要仗有豐富森林的林、試看外國放牧牛羊、都是在森林的附近、如地中海一帶、森林很多、牛羊生產也很多、再講到住、那可關係森林更大了、總理在計劃居室工業內說、就中國之居室工業論、假定有四萬萬人、未來五十年中、至少需新居室有五千萬、每年造屋一百萬間、乃普通所需要、這種居室工業、除本身建築需用許多木材外、還有室內一切家器具之設備、如棹、橙、几、椅、床、榻、案、台、箱、櫃等、更無一不取材於木材、再講到行的方面、如空行的飛機、陸行的車輛、水行的船隻、其製造的原料、大半仍離不了木材、且爲我們所習見、印刷呢、最重要的紙張、這種紙張的需要、更是隨文化日增、據上年海關報告、由外洋輸入的紙張、值洋在五千萬元以上、將來文明日進、需用的量更多、所以我們爲供給文化需要、應積極的推廣紙張的製造、但是這種紙張製造的原料、又全取自森林、所以我們從公用設備上說、可說公用設備的基礎、完全建築在森林之上、故爲充實我們生活上的公用設備、尤應努力建造森林、

四　發展水力與森林的關係　水力爲未來工業上最高能的動力、這是誰也不能否認的、所以總理於實業計劃中、特爲規定水力之發展、在民生主義第三講時、又詳細的演說發表水力的功用、並計算着說、如果把黃河和揚子江的水力用新方法來發生電力、大約可以發生一萬萬匹馬力、這是何等偉大的工作力呵、但是要求這些偉大的水力的繼續更增加、更要培養水源、講到培養水源、又非國內山荒廣植森林不可、從前法國有位林業家、曾擇定一處有森林的地方、一處沒有森林的地方、分別測定雨量的多少、結果有森林地方雨水之多、超過靠近森林地方百分之七、超過無森林地方百分之二十四、可知森林增加雨量的功能、實在不小、還有一層、有森林地方、降下的雨水、有一大部被林內的枯枝落葉苔蘚等含蓄起來、然後緩緩流出、使河防不致枯竭、俗話說有青山就有綠水、即此可知森林對於水源的關係了、所以我們爲謀水力的發展、俾增加工業高能動力、以促進國內工業之發達、尤應於國內荒山努力建造森林、

五　發展礦業與森林的關係　礦業爲物質文明與經濟進步之極大主因、不過在開發礦業時、尤須注意於礦產上應用的各項材料、如礦柱等以及冶製各項礦產時應用的器具機械等、從前有人調查、每採取煤一百噸、要用木料兩噸、至於採取鐵銅等金礦、須用的木料當更多、往後礦業既日謀發達、此類礦柱及器具機械需用木料必然增加、如果國內沒有大森林供給、實足以阻礙其進行、結果必令各項工業停頓、所以爲完成實業計劃計、尤應致力於森林的建設、

六　發展農業與森林的關係　講到發展農業、農業第一步當謀農業生產的增加、增加農業生產有七個問題、就是機器、肥料、換種、除害、製造、運送、防災、總理曾經昭示我們的、這七個問題中如機器、肥料、除害、製造、運送、防災都直接、最少間接關係於森林、就機器肥料上說、森林可以供給物的原料、就除害上說、森林可以調和氣候、使農作物發育健全、增加抵抗病害的能力、最近有人研究森林地方空氣濕潤、對於蝗蟲的發育、實有阻止和撲殺的功能、就製造上所用的機械器具、運輸上需要的車輛船隻、其材料大部取給於森林、還有那陸運的鐵道、水運的河流、也完全靠森林來保養、這在前面都經說過、再談到防災尤其是靠森林、因爲農業上最大的天災、要算水災與旱災、總理說過「有了森林、遇到下雨的時候、林木的枝葉可以吸收空中的水、林木的根株可以吸收地下的水、許多大水都由森林含蓄起來、然後慢慢流到河中、不是馬上直接流入河中、所以不致成災、」又說「有了森林、天氣中的水量便可以調和、便可以常常下雨、旱災便可以減少」、在結束這防止水災旱災的講的最後、總理復大聲疾呼的說、「防止水災和旱災的根本方法、都是要造森林、要造全國大規模的森林、」所以我們要發展農業、也應從建造全國的森林作起、

七、蒙古新疆灌溉與森林的關係　灌溉問題、就是農業上的水利問題、也就是修浚舊河流、和開闢新水流問題、這個問題關係森林、已在開發交通和發展農業上說過、因爲時間的關係、不必再申說、不過蒙古新疆爲沙漠之地、水源更爲缺乏、氣候更爲乾燥、所以這個問題之待解決、也最爲急切重要、

八、移民於東三省蒙古新疆青海西藏與森林的關係　這個移民實邊問題、看來擬與森林無涉、但一究移民之前和移民之後、一切交通開發之利否、公用設備之完否、實無一處不關係於森林之有無、況且這些邊地的氣候、與內地各省絕然不同、爲謀殖民生活的安全、更應廣造森林、俾收調和氣候之效、更有一層、東三省一帶、爲吾國天然林最繁盛的地方、最近因日俄人的濫伐、天然林相已破壞殆盡、在實行移民之際、更應努力於林相的恢復、以培養國家利源、兼爲救濟世界未來木荒的準備、蒙古西藏新疆等地、沙漠尤多、常有一種流沙飛揚、屢徙埋沒、許多田地和村鎮、傷害許多人民生產、所以爲防止和消滅流沙的禍害、均應積極從事森林的建設、俾移民事業安全成功、總結上面的意思、我們可以毫無疑義的說完成總理實業計劃、須從努力建造全國的森林起、我們現在應高呼、建造全國大規模的森林、完成總理實業計劃、實現三民主義的國家、(完)

日本震災之損失

估計約達數千萬元　閣議協議救濟辦法

前昨有餘震五百次

電通社念八東京電 內務省土木局、派技師三名、實地調查靜岡全縣之地震損害、自清水港之築港起、以至狩野川沿岸各所橋梁等、土木局直轄工事之損害額、約三四千元、復舊工事、將爲計畫中之失業救濟事業而實施之、故決於此方針之下、從事調查、

路透社廿八日東京電 據最近官場報告、此次地震、共死二百五十九人、傷三百五十一人、房屋全毀者、二千三百五十三棟、一部分受損者、五千六百五十四棟、道路河岸之損失、估計約達日金二千萬元、日皇及三井公司等均捐助巨額賑款、其他捐款、現源源而至、

日聯社念八東京電 日本中央氣象台二十八日午前十一時發表如下、從二十七日午前起至二十八日午前十一時止、有餘震五百次、內有一百七十次爲人體所能感覺者、據三島氣象支台之觀測、今見震源地在三島東北十五粁之處、

日聯社念八東京電 政府本日定例閣議協議伊豆地方地震救濟辦法、由內相報告被害情形、由藏相說明對於災民免收租稅及通融復興資金方針、

日聯社念八東京電 本日上午開定例內閣會議、關於駿河、伊豆、相模震災被害及善後方法、有種種之報告、及協議災區完全豁免捐稅及支出救濟費等問題、似須經議會協贊、即宣布、

日聯社念八靜岡電 靜岡縣警察部昨晚八時發表如下、本縣地震被害、死者共二百五十四人、傷者三千二百四十五人、倒毀房屋二千二百九十五戶、半毀房屋五千六百零四戶、

日聯社念八橫濱電 據內務省昨晚七時接到神奈川縣知事報告、該縣地震被害程度如下、倒塌房屋八十八、半倒房屋九十二、浸水房屋十七、死者四、傷者四、下落不明者九、

電通社念八東京電 伊豆丹那隧道大竹口崩潰、從西口起約二哩之地、生埋五名、其中坑道內車運轉手沼澤龜五郎、及朝鮮人朴顧泰、於三十九時間後、竟被救出、殘餘三名、更在內部雖繼續救助工作、尚未發見、

電通社三島念八日電 丹那隧道崩壞、被埋在內坑夫三名、爾後仍盡夜發掘、進行救助、至今日午前三時、在距隧道口一萬九千尺地點、掘出朝鮮人坑夫二名屍體、尚餘一名、恐亦已死、

德對波提出抗議後

國際聯盟會頗感棘手　恐將增歐洲政局糾紛

國民社念七日內瓦電 德國對於波蘭虐待德意志少數民族之抗議、使國際聯盟甚感棘手、因法波邦交方睦、尚有糾正波蘭之提議、必遭法人之反對、故此事在國聯行政會中極難處置、其結果恐將益增歐洲政局之糾紛、現波蘭外長柴萊斯基、已邀上西萊細亞混合委員會長瑞士人喀朗德氏、往華沙討論德國向國際抗議以後之局勢、與喀氏親自調查之眞相、喀氏平日辦事、向以公平見稱、德人對之亦極信任云、(按波境德意志少數民族之處境、略似今日暹羅安南及南洋諸島之僑生子、所不同者、彼皆公認爲波蘭人民、而華僑則認爲中國人民而已、故德國之應付辦法、亦可供我之借鏡)

國民社念七哥尼格斯堡電 波蘭人之攻擊德意志少數民族、今已擴至波領柯尼度省、該地邊城內、有波蘭國家主義派聚衆搗毀德人俱樂部、重傷德意志人民多名、德政府已命桑恩意志領事詳細呈報、以便繼續向國際聯盟抗議、

路透念七柏林電 德政府決計將波蘭少數日耳曼民族備受苛待事、提交一月間國際行政會、同時並在各國京城作外交上行動、以期引起各國對於此事之注意、今日當局發表一文、謂德國調查波蘭西萊西亞之戈拉棱維斯村新近選舉時發生之亂事、得悉武裝波蘭人二十五名、其中有穿制服者、入此村中、欺辱德人教堂中之琴師、並毆德人牧師公寓、及德人學校、又施種種暴行、如強迫農夫投票投政府票事、即其一也、警察與地方官並未加以取締、至於德人殺死波蘭警員之說、未有證據云、

英保守黨

彈劾政府案打銷

路透念七倫敦電 保守黨領袖包爾溫今日在下院動議投票彈劾政府、未能籌劃擴張帝國貿易之任何有效辦法、並拒絕考慮英屬自治地之提議、包爾溫斥政府無眼光、無膽量、不能握帝國經濟統一之機會、略謂渠以爲如不設法謀取帝國內經濟統一之觀念、則統一所受之危險、必大如英國不與自治地協定辦法、則自治地將彼此互定辦法、而不復顧念母國矣云、自治地事務大臣湯姆斯答稱、自治地要求最力者、爲英國應允征收食物稅、同時彼等改變其辦法、彼等所要求英國改變者、爲英國之原則、而彼等所改變者、僅若干子目耳、前帝國會議之結果、已鞏固目前帝國憲法上地位、而開闢將來考慮經濟問題之門徑、至於唯物質的考慮、方可團結帝國之見解、渠不能贊同云、保守愛梅立稱、前勞勒特之提議、未能有充分討論、政府坐失機會、殊可抱恨云、財政大臣史諾登稱、所失之機會、乃在食物徵稅及英國經濟擔負加重、國對於貿易喪失更多之機會云、下院後以二九九票對二三四票打銷彈劾案、

日濱口首相

日趨復元

電通社東京念八日電 濱口首相、術後經過、愈加良好、日趨恢復、數日來已能自由轉側、每夜熟睡、鼻息如獅子、來月五日頃當可出院、惟爲攝養計、將略展緩出院、至春暖等、則已全然小安、出院後、將赴湯河原溫泉調養云、

俄反革命案復審

被告供述經過之情形　謂法人援助此種運動

審訊景象恍似好萊塢影場

路透社念七日莫斯科電 謀叛案今日復審、據官場通信社消息、被告庫勃利安諾夫係工程師、已擬具詳細自供單、述其從一九一九年起與聞經濟破壞之經過情形、又一被告查諾夫斯基教授供稱、渠爲先復舊制之希望所誘、始稍參加非法運動、深自懊悔、援助此種運動者、有外人勢力、尤其是法國云、

路透社念八日莫斯科電 官場通信社仍發表反革命案中被告諸人供詞之報告、而聯合通信社莫斯科訪電則謂審判景象、恍似好萊塢影場、有使人目眩之光、照耀法庭、影片攝機、軋軋不已、法庭中人一舉一動、皆攝入鏡底、主要被告賴米濱坐而候審、手執聽筒、遇問輒答、起訴律師手執煙捲、頻頻盤詰云、

國民社念七日莫斯科電 今日審開破壞經濟政策案時、被告雷姆辛續供一九二八年十月、渠往巴黎、與各機關代表接洽干涉問題、及實業團進行辦法、法參謀部亦爲此項機關之一、力主作戰、設一特別軍事組織、並常與僑寓莫斯科之法人R接洽、渠在倫敦時、與英特亭與歐克哈特派、對於干涉計劃特別注意、但英政府更迭之後、方針既變、興趣亦淡、自去年春初以來、法人要求實業團內添設軍事組織、愈力、而該團亦日益變成法參謀部之駐俄機關、去年原擬出而干涉、旋因法意邦交緊張、與法德間亦有問題、加以中俄衝突時表示赤衛軍實力、比預料者爲優、故逡巡未敢動、先藉手經濟封鎖蘇俄、削弱其經濟能力、此外再在各地組織委員會、準備於一九三一年作最後干涉云、

波破獲反動案

逮捕七人

國民社念八華沙電 波政府今日宣稱、現破獲大批之弱小民族反動陰謀組織、最近在威爾那逮捕烈蘇黨人七名、控其爲曾由國外私運炸藥入境、擬在波蘭進行擾亂之工作、七人中有婦女二人、此外因受輔助該七犯而被逮者、尚有德人教員一人及關員兩人、

哈爾萊姆鎮

失業者暴動

路透二十七日阿姆斯特丹電 昨日距此十一哩之哈爾萊姆鎮、有失業者多人攜石集于市政廳前、以待市議會考慮共產黨所提議救濟失業辦法之結果、旋爲警察驅散、晚間得悉建議已遭否決、於是市場發生暴動、群衆驅擊警察、重傷兩名、警察縱警犬、並以刺刀逐退示威者、

廿枝圓包

三和牌香煙

為市上最流行之香煙

價廉味美

空包可換贈品

抵限本埠各煙店均可掉換

中和煙公司出品

日發失業公債 四千一百萬元

(日聯社念八東京電)安達內相昨訪問井上藏相、協議發行失業公債問題、結果決定政府計入追加預算之公債發行額為四千一百萬元、其內容所在(一)內務省二千八百萬元、國道改修費一千三百萬元、付縣道改修費七百萬元、總共團體救濟失業者費八百萬元、(二)遞信省遠海航路補助費三百萬元、(三)鐵道省一千萬元、

(電通社念八東京電)安達內相、昨午後訪井上藏相接洽發行失業公債、內相於會見後、語人曰、失業公債發行總額、尚未確定、與內務省有關係者、為國道改良費一千三百萬元、府縣道改修補助費七百萬元、既定失業救濟事業費之中勞力費補助八百萬元、合計二千八百萬元、此外之失業公債為鐵道省之千萬元、遞信省之三百萬元、各省總計、約四千一百萬元云、

棉布之新用途 可用於築路工程 紡績業為之狂喜

世界新聞社利物浦訊、蘭開夏之波恩萊市、現開始實驗使用棉布於築路工程、據發明者之意、此種使用於防水耐久、均可望極佳成績、紡績業者因發見棉布之新用途、為之狂喜云、

浙江紙類 牽值之調查

杭訊、浙省府設計會、調查本省手工造紙經過、已誌昨日本報、茲將全省各類產值、採錄如下、

竹紙類

▲元書紙組	
花尖	一、七四〇、二〇五元
元書	一、四〇八、二三六元
鹿鳴	一、三五七、五六〇元
京放	八二九、三六〇元
海放	七三四、四六〇元
毛邊	四二五、九九二元
連紙	三五四、五〇三元
京邊	三四九、四四〇元
白尖	一〇八、〇〇〇元
其他	五一三、二三七元
總計	七、八二〇、九九三元
▲黃紙組	
黃尖	一、〇二〇、二〇〇元
黃燒	六一六、六〇〇元
千張	六一五、一三〇元
段放	五九二、五〇〇元
長邊	三一四、〇〇〇元
昌山	一四八、一八〇元
黃元	一七六、八〇〇元
黃京放	一八一、四四〇元
二細紙	一四八、八〇〇元
廠黃	六〇、四八〇元
其他	一一一、八四八元
總計	三、九八五、九七八元
▲屏紙組	
南屏	二、五一六、六〇七元
方高	六三〇、九六〇元
總計	三、一四七、五六七元
以上竹紙類總計	一四、九五四、五三八元

草紙類

坑透	三、〇〇六、八四九元
斗紙	一、〇六五、六一一元
粗紙	五八〇、九四〇元
坊紙	一九六、〇九〇元
草紙	一九八、四二四元
名糟	二一三、六六七元
其他	八二、〇三四元
以上草紙類總計	五、三四三、六〇五元

皮紙類

▲棉紙組	
棉紙	一三八、六一六元
參皮紙	七〇、八一三元
雨傘紙	九、六七五元
其他	五六七元
總計	二一九、六七一元
▲白皮紙組	
桑皮紙	一三二、八八八元
桃花紙	五九、七九三元
羊皮紙	二、〇〇二元
總計	一九四、六八三元
▲灰皮紙組	
皮紙	七三、六八〇元
雜種紙	三、七〇〇元
總計	七七、三八〇元
以上皮紙類總計	四九一、七三四元
三類合計	二〇、七八九、八八七元

(未完)

肥籌辦冬防 三河添購槍械

(合肥通訊)縣長葉粹武、為籌辦冬防起見、昨特令河鄉千餘之挨戶團、將所有團丁鎗支服裝子彈、據實具報縣府、以資整頓、而利籌辦冬防、又邑屬南鄉三河鎮、商務繁盛、肆市林立、自衛力恐難薄弱、茲特呈縣請領護照、備款往京添購步槍八十支、子彈五萬發、以便應用、

四十六師抵肥

(合肥通訊)四十六師范熙績部師副師長李梅、率所部砲兵營、工兵營、騎兵連、及直屬各部隊、由蕪州開來肥駐防、該師已抵肥、師部亦設在城內段家祠、聞范師長尚在魯、刻下不得來肥云、

嘉興公安局長 沈維瀚被扣 由徐炎接充

(嘉興通訊)縣公安局局長沈維瀚、甫於上月接事、當其在杭任省會公安局第一區區長時、公款交代未清、二十六日省廳派員來禾、與嘉縣長面晤後、將沈停職、在不聽候處分、遺缺由省方委任徐炎接充、(有一說徐任海甯公安局局長、以海甯局長高德潤調禾、在新任未到以前、由縣委任城區火德廟二公安分局局長郎則中暫代、

通警隊擴充實力 籌款添辦槍械

(南通通訊)縣警察隊添招士兵一中隊、現經編練就緒、金大隊長以該隊槍械尚屬不敷、特商承張縣長定本月念九日就縣府召集各界代表開會、討論籌款方法、又警隊置辦棉軍服及雨衣、共需銀三千另七十元、業由款產處如數籌撥矣、

通崇四縣會哨 聯防處一日成立

(南通通訊)通崇海啓四縣實行聯防、決定就通設立聯防辦事處、茲訂十二月一日舉行成立會、聯防主任張棟嗣已草擬該處簡章、共計十條、呈請民政廳備案、規定四縣會哨、每月至少一次、其地點亦經預定、探誌如下、(南通與海門)呂四三甲鎮及海境大安港、(海門與啓東)南洋村及三陽鎮、(崇明與啓東)小廟港及柏見港、(海門與崇明)靈甸港及小豎河、

通海盜嘯聚 傳將登陸刧掠 縣府籌議兜勦

(南通通訊)南通呂四區海洛近日忽到有匪船八九十艘、據探報停泊掛漭洋面之匪船、百餘匪方糧草告罄、即將登陸刧掠、變亦將駛往呂四方面集合、因刻下該區已受警防範、縣政府准如呂四各界之請、轉呈省廳及水警第四區部、撥派巡艦及水上飛機來通兜剿、

嘉興標賣舊倉

(嘉興通訊)本縣建設新倉、在進行、原有舊秀倉基、現已呈准省方、准予標賣、將由建設局測量、布告招買、每市方定二十五元、

錫緝私隊兵士 兇毆郵務員

(無錫通訊)無錫鹽務緝私第七大隊、南巡隊中隊長劉雲龍所部二班一等兵士孫旭陞、生性兇悍、仗勢凌人、已非一次、昨日下午五時許、孫旭陞至光復門外漢昌路、二等郵政局投寄快信、當以時間未到、該局職員程文波、令其稍待、以符郵局定章、詎孫旭陞突然發怒、不問情由、即將程文波拳足交加、痛毆一頓、致被打得遍體鱗傷、不能動彈、該局玻璃窗亦被擊碎數塊、嗣由該處崗警前往將孫旭陞帶入公安第二分局暫押、事後、郵局方面、即將被毆傷人程文波送往兒弟醫院醫治、一面召集全局職員、開臨時會議、討論應付辦法、以備嚴重交涉、聞業已具呈縣政府、請求將該隊兵士孫旭陞、嚴予懲辦、以儆兇頑云、

錫耕奇之騙術 泥土銅元騙取貨物 金戒三枚不翼而飛

(無錫通訊)社會險惡、人心不古、詐騙念代之流、層見疊出、前日崇安寺計仁元帽鞋店、及東門外亭子橋同義興傘店、以及接官亭口小洋貨店等三家、均先後到有男子一人、購買鞋子雨傘洋襪等物、將仿彿銅元千頭之泥土四五包、置於櫃檯上、聲稱一貨物取去看看、稍歇即來、詎一去不返、該店將銅元拆開、見為土泥、始知受騙、懊喪不已、又北門外後初街、居民王小林、因其妻李氏患病不愈、於昨日下午、喚得算命人某甲、至家推算星宿、詎某甲見李氏手上戴有金戒三只、認為有機可乘、即胡言亂道、娘子流年不好、須要禳解惡星宿等語、李氏聞言、信以為真、即請其禳解、某甲即令李氏將三枚金戒脫下、放在香烟罐內、並令李氏燃香點燭、磕頭禮拜、其時某甲即行乘間出門而去、事後、李氏即啓視香烟罐內三只金戒、則已不翼飛去云、

錫發生五刦案 擊斃一人

(無錫通訊)本邑西鄉第十七區、(宜安鄉)梢塘營地方、於前晚有雪堰橋附近、鄉人高兆生、由城租船返鄉、途經該處、突遇匪徒、開槍擊斃、於是晚、該鄉前舍浜口、泊有宜興開城腳船一艘、於十時左右、忽由岸上跳下盜匪五六人、均身穿破舊灰色軍服、各持長槍盒子砲等兇器、翻箱倒底、大肆搜刦、幸該船所裝之稻、尚未售去、損失無幾、僅被刦去大洋一元八角、而當晚十一時許、在梢塘營一里許之殺羊地方、客民胡阿聚家、又被該匪徒、用巨石撞門入內、刦去男女衣服數十件、及現洋十餘元、事主胡阿聚、並被匪等用槍柄擊傷肩背部等處、事後、雖經報告錫公安十四分局警士追緝、迄未弋獲、詎至深夜十二時、該匪徒等、又竄至鞍裡附近之非亭里地方、行刦鄉民章阿五家、損失衣服現洋等、共計數百元、臨去時、並將事主所畜之犬一頭、開槍擊斃、不料該匪徒等、在非亭里行刦以後、意猶未足、又搶竄至第四區(開原鄉)戴橋之大嶺頭地方、有鄉民徐大恩顧老二者、向係種客田為生、匪徒等竄至該處後、先行開槍示威、繼即入內搜刦、當被刦去現洋十餘元、銅元一千文、以及衣服多件云、

鎮政會第二日

(鎮江通訊)鎮江縣第二次全縣行政會議、於昨日開幕各節、已誌本報、今日為該會開會之第二日、出席會員四十人、上午舉行第二次會議、議決財政組議案十二件、下午二時續開第三次會議、議決財政組議案十六件、教育組議案十一件、至六時許始散、明日開第四次會議、討論公安等各組議案、茲將財政組議決案之重要者、誌錄於下、(一)請收回第一區城廂市房捐、以利自治進行案、議決由財政局呈財政廳、將委託省會公安局代征案撤銷、收回督同款產處征收保管、(二)建設公債分派八萬元如何分派勸募案、議決由城區分募六萬四千元、鄉區分募一萬六千元、(三)凡屬地方各捐、應統由財政局負責征收、以資劃一、而省經費案、議決各捐應一律劃歸財政局負責征收、按月照撥、所有雜捐枝節、一律裁撤、以資節省、(四)鎮句路迄未竣工、應於最短期間設法完成案、議決由建設局另訂節省預算、交築路委員會辦理、(五)請組織清理水利專款委員會案、議決以縣政府、縣黨部、建設局、商會為當然委員、另推冷樂秋、嚴仁泰、陳斯白三人為委員、組織委員會、由建設局負責召集開會、(六)縣屬各區裝設電話、可否從速籌集款項、以資整理案、議決、就征存現有款項撥用、先築鎮丹一線、不足時由經過區域補助、(七)請清理大照寺廟屋產業案、議決(甲)補充清理委員會清理委員、除當然委員外、其餘委員徐國森、吳濤錢、趙叡華三委員已經他往、應加入第一區公所為當然委員、並改推陳斯白、戴敬念為委員、由第一區公所負責召集開會、(乙)請清理期限、儘二十年一月清理完竣、

前宿遷縣長 經廳騐明吸烟 轉解法院懲辦

(鎮江通訊)前宿遷縣長崔景山、前因被人在省廳告訴吸食鴉片、經民廳令飭該縣長來省聽候測驗、嗣經驗明果屬吸食鴉片、茲以該廳長以其身為縣長、乃一縣之表率、民衆之導師、應如何以身作則、整頓地方、而乃吸食鴉片、貽誤要公、實屬法無可逭、故特將崔轉解法院、嚴為懲辦、以儆效尤、而維烟禁云、

湘難民到乍浦 搶刦商店

(平湖通訊)縣屬乍浦鎮、於念六日到有湘籍難民一百五六十人、由陳某率領、至鎮後、即由公安局派警彈壓、指宿於邑廟內、一面代向各商店募得二十餘元、於念七日資遣出境、不料若輩臨行時、竟闖入該廟當家郁金榮臥室、翻箱倒篋、搜去現洋三百餘元、始向四顧橋而去、公安局長據報後、即分電各軍警機關、妥為防備、以免再遭不測云、

平湖查烟勒索案 地方士紳請澈查

(平湖通訊)前門書院弄殷戶鍾慰堂家、此次被手持短槍之某機關長警、以查烟為名、將其帳房王品書拘至號房內、不加訊問、勒索鉅款、旋以三百五十元釋出、茲悉鍾王二人、以如此查烟、行同綁票、業已延聘律師、分呈高等法院暨縣政府澈究、聞地方公紳、亦已聯名電請省垣各當局、嚴密查辦、以儆效尤而害無辜云、

紹嵊邊界匪警

(紹興通訊)嵊紹交界王壇等處、前被嵊匪擾害、經軍隊剿辦、方始肅清、詎未及一月、毗連紹境之廟毛村、又集匪徒多人、匿跡山方、現駐防王城之軍隊、已開拔往剿云、

吳縣教局 積極擴充社教

(蘇州通訊)教育局積極擴充社教事業、擬建築兒童及女子運動場、在公園中添辦動植物、行天電影、並在全縣設民教館十所、發行民衆刊物、昨已將計劃呈縣、

鄂鄉師生到蘇參觀

(蘇州通訊)湖北省鄉村師範第四屆畢業生參觀團、於(念八)日由南京抵蘇、參觀農業學校一二院、定(念八)參觀蘇州中學、明(念九)日參觀蘇中實小、三十日遊覽名勝、十二月一日離蘇赴嘉興、由嘉赴杭、其目的在考察小學教育及新村建設事業、

公平鋼鐵廠
精製各種純鋼傢具
計劃各種鋼鐵建築
純鋼製成的公平攏
每隻代價一元五角
總發行所南京路望平街西

唐拾義 久咳丸
藥未到胃而咳已止
有此特效
上海廣西路轉角父子大藥廠
各埠經售每瓶一元二角

為患胃病者進一忠告
An Excellent Hint to STOMACH SUFFERERS

凡胃酸過多而致胃病者・如不消化・胃腸氣・胃痛・胃炎等症・何者是唯一優美的治法・立能止痛・而且簡單不費・即服 Bisurated Magnesia 脾自美胃藥少許是也・因此藥確能消除胃中積酸・制止食物發酵・故醫生一致稱許・醫院多數採用・即患病而曾服過此藥者・莫不日 Bisurated Magnesia 脾自美胃藥誠不愧為世上最可靠最靈驗的聖藥也・

上海香港路三號 怡德洋行 獨家經理
上海郵政信箱三九一號

脾自美胃藥
BISMAC
315

永安醫院
留日醫學士張秋鞠
專門痊愈
花柳

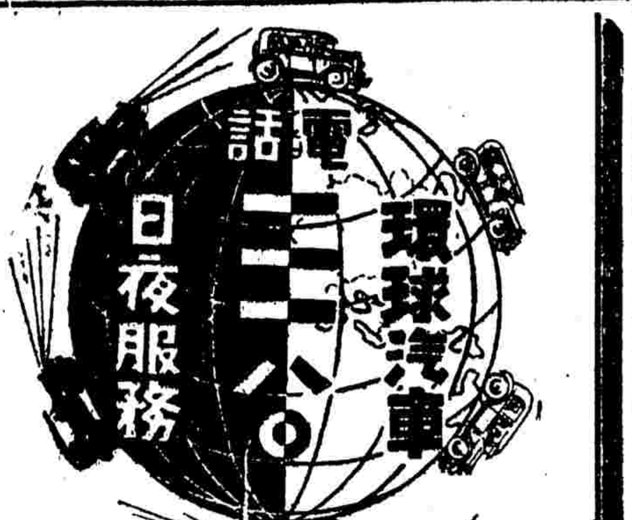

如石投水

『內子之病遍嘗各藥如石投水功効毫無』此乃福建泉州名律師黃君光濂未試韋廉士紅色補丸以前之悔語也至於黃夫人究患何病韋廉士紅色補丸究有何功黃君縷陳如次『敝內陳子潔因早年失血致飲食無味眠睡不安肌瘦面黃牙痛時發遍嘗各藥如石投水功効毫無後知韋廉士紅色補丸之功乃試投之數瓶之後諸症霍然迄今七年從未復發而且面色紅潤體格壯强嗣有患失血者教服此丸均奏神効是眞去病强身之靈藥予深喜得試其功而使內子復享康强之樂也』

韋廉士紅色補丸乃天下馳名補血健腦之聖藥服過斯丸而喜其得計之男女無慮億萬如果令堂令閫有患血薄腦疲或婦科經帶各症一試之下亦必深喜其成功即足下自己或覺血虧腦弱消化不良未老先衰諸慮百損痛瘋咳嗽等症此丸亦必與足下十全之滿意也

(五)

遠東總發行上海江西路四五一號韋廉士藥局 各藥房均有出售

特別警告
若遇經售家以廉價影射紅丸兜售慎勿上當其丸外雖紅色中則劣質巾必得眞正韋廉士紅色補丸方奏治疾之神效

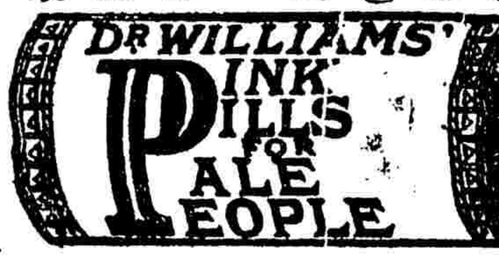

巴黎大戲院

霞飛路薛華立路西 電話三五一一二號

今天最後一日開映 日戲三時 五時半 夜戲九時一刻

約翰吉爾勃 主演 空前艷鉅片

色男魔王

JOHN GILBERT in THE MASKS OF THE DEVIL

他那神秘的魔力足能控制女性的喜怒安樂

他那神化的表演更能轉移觀衆的喜怒安樂

明日開映 瑙瑪希拉傑作 脂粉罪人 明日開映

價目 日戲(樓下)四角 六角 (樓上)八角 一元 夜戲(樓下)六角 八角 (樓上)一元 一元半

好運道香煙

上等香煙 每元二听

靜中吸之 逸趣橫生

華達煙公司出品

工商界

標金市又轉上騰
大戶賣氣似已稍息
結果回漲三兩六錢

昨（二十八日）標金市況、稍有變遷、晨初穩穩、午刻見昂、終則轉盤、統市共有六兩餘起伏、人心轉差為良、外匯似形掛秀、銀行吸進、而後售、各號先塞後賺、以英金上多、大致套頭也、場內同行買賣各異、如福昌元亨裕發永元成永等皆有購進、惟大德成元茂永物品及大連帮等皆見賣出、海外銀市雖長無幾、故不為所動、……最後以花八十七兩之外、猶有回上之勢、今晨大條縮之、大戶賣氣已息、

（今晨大條或可看低）（午升午降猶尚未定）（收市之後續又微大）（同行交易供少求多）

▲金業交易所

正月份標金上午開盤	七八三・七〇
最大價	七八四・一〇
最小價	七八一・一〇
午時收盤	七八六・五〇
正月份標金下午開盤	七八五・二〇
最大價	七八七・八〇
最小價	七八五・一〇
下午收盤	七八六・八〇
登賬	七八六・〇〇
上午補水	七八二・〇〇
下午補水	七八五・〇〇

▲證券物品交易所

標金（煉見九七八標準）

	前市	後市
一月期開盤	七八三・〇〇	七八五・四〇
最高	七八七・〇〇	七八七・二〇
最低	七八一・二〇	七八五・二〇
收盤	七八三・八〇	七八七・〇〇

▲銀樓飾金（單位元）

銀樓同行足赤金　銀樓首飾銀　恒孚上首飾足金　恒孚首飾紋

大條稍見回升

▲銀價因節期停工

昨據倫敦電訊、大條銀均見回上、脚地中國稍有買進、市況平靜、收市後無特殊變化、……又美銀價及孟買亦停工無市云、

匯票呈穩和之象

標金行情又見上風　掛牌未更內盤則緊　套頭交易甚形興旺

昨海外銀市稍長、匯兌市、至匯豐掛牌、一無更動、惟銀行內盤……

▲外匯市況

▲匯豐掛牌

倫敦電匯	一先令六辨士八七五
倫敦即期	一先令六辨士八七五
倫敦四月期	一先令六辨士九三七五
印度電匯	一百八十三羅比
法國電匯	九百十二法郎
紐約電匯	三十八元七五
爪哇電匯	九十四盾二五
漢保電匯	一百六十馬克
香港電匯	八十兩五
日本電匯	規銀一百平兩

證交十一月期公債交割情形

交割數二千五百九十餘萬
較十月份又增五百數十萬

昨（念八日）華商證券交易所因辦理公債十一月份期貨交割市場交易暫定一天、計各債十二月期貨交割數、共達二千五百九十三萬五千元、較十月份約增五百數十萬、……分列如下表、（單位元）

公債種類	到帳數	交割數	共計
整理六厘	[illegible]	[illegible]	[illegible]
七年長期	[illegible]	[illegible]	[illegible]
續發二五	[illegible]	[illegible]	[illegible]
善後公債	[illegible]	[illegible]	[illegible]
關稅庫券	[illegible]	[illegible]	[illegible]
編遣庫券	[illegible]	[illegible]	[illegible]
裁兵公債	[illegible]	[illegible]	[illegible]
金融長期	[illegible]	[illegible]	[illegible]
九六公債	[illegible]	[illegible]	[illegible]
一九捲烟	[illegible]	[illegible]	[illegible]
一九關稅	[illegible]	[illegible]	[illegible]
總計	[illegible]	[illegible]	[illegible]

洋厘大跌交易暢旺

厘價忽跌一厘二毫半　交易因公債交割而旺　洋款成交八百餘萬元

昨值證券本月期貨交割之期、對於洋款交易、異常浩繁、惟當戶較多、故市價午後大跌、茲將市情分別記之如次、

▲市價　「洋厘」早市為七錢二分五厘、與前日早市相同、午市忽跌一厘二毫半、為七錢二分三厘七毫半、「銀拆」早市一錢五分、午市一錢一分、劃頭由劃加水、銀行掛牌六分、「輔幣」……

標紗花交割經過

人標　共交割七千二百包　價格一百四十二兩四錢
漢標　共交割一萬擔左右　價格三十二兩五錢

▲人標　昨日人標市場停止集會、履行本月期交割、計交割者共七千二百包、……

▲漢口標準　漢花到期交割之貨、共一萬〇七百擔、……

▲銀錢行市

幣別	上午	下午
銀幣	[illegible]	[illegible]
江南拆	[illegible]	[illegible]

簡報

▲橫濱日絲　靜岡等縣發生大地震、三島沼津大火、有良…

▲人造絲　先令步縮、客銷益羈躍、…

▲湖絲　三百四十餘件、今日…

▲桐油　一千桶裝赴紐約、

標粉麥急轉直下

標粉跌去二分左右　標麥亦跌去六七分　原因洋麥源源而來　外市來電頻頻報小

▲標粉　昨日粉市疲、…

▲標麥　昨日期麥跌勢甚烈、…

海外花紗市大都停止營業

現紗客銷荒涼

市況尚稱平定　同行全無交易

現棉益趨沈寂

米市銷胃呆滯

市價現疲軟之狀

貢熙茶俄銷尚佳

兜安氏秘製保腎丸

此丸主治內腎虧弱、膀胱失司所致之背痛腰酸風濕水腫、腎筋痛膀胱發炎沙淋石淋、孕婦水腫小孩尿床經年頭痛小便渣滓小便帶血小便停住小便短赤小便不禁尿酸為患等服無不驗藥性和平無毒無病服之有強壯腎力而無永保無病內腎之病也

注意

本公司現刊有健身篇內刊中國八段錦操法適合時下家庭健身之用欲索者請將左劵剪下附寄郵票二分本公司收到即可寄贈該書一册

索書劵

附奉郵票二分請給兜安氏健身篇「刊有八段錦」者一册寄至下列地址為荷
姓名
地址

各埠藥房均有出售　每瓶洋一元六角每打洋十六元　上海江西路兜安氏西藥公司

哈蘭士六零六
肅清全體結毒

涉足花柳・難免傳染梅毒・既染之後・往往畏羞而不醫治・遷移時日・以致愈演愈劇・重者或竟潰爛而斃・輕者或成瘋癱殘廢・無論輕重・如速服

哈蘭士內服六零六・

其藥力入體內能與血液溶合・撲滅毒菌・肅清全體結毒・凡百毒患・無不根治・潰爛梅瘡及皮膚一切濕瘡・以「六零六藥膏」搽之・拔毒生肌・立見痊愈・

價目　內服六零六每瓶洋一元七角半　六零六藥膏大盒一元小盒二角

上海四馬路　太和大藥房總發行　全國各市藥房均有出售

運動世界

中國兩江運動會第三日

昨爲中國兩江男女兩體育學校聯合運動會開會之第三日、因項目繁多、運動員人數又衆、故提早開會、於上午九時起賽、各裁判員均准時到場、按照節目、順次舉行、午前來賓僅數百人、午後竟達萬人、四圍高坐、頗形熱鬧、各運動員亦均精神飽滿、爭顯身手、直至暮色蒼茫、始告結束、玆錄其成績如下、

▲中國體育校

項目	第一名	第二名	第三名	成績
四百米	鄭學儒	甯啓璋	楊挺生	五六秒
五千米	朱正之	甯啓璋	史冠卿	二〇分三秒
二百米低欄	郁惟禮	楊世根	周增楣	三〇秒
擲鉛球	甯啓璋	王季繁	黃濟安	一〇米一二
二百米	鄭學儒	甯啓璋	須東山	二六·四秒
三級跳遠	須東山	周增楣	林熙	一一·一〇米
八百米	奚省秀	黃啓煥	史冠卿	二分三〇秒
鐵餅	王秀慈	甯啓璋	林熙	二四·三六米
撐竿跳	楊挺生	顧道生	劉俊麟 黃濟安	二·五〇米
一萬米	朱正之	尹道中	須東山	四〇分四秒
白米	鄭學儒	楊世根	須東山	一二·二秒
標槍	甯啓璋	陳烈	馮振威	三四·七〇米

▲兩江女體育校

項目	第一名	第二名	第三名	成績
白米	薛奇定	高君珠	高俊雅	一五秒
三級跳遠	楊仁	朱文誠	盛尉英	八·八一米
立定跳遠	石琛	張繁燕	高君珠	二·一〇米
五十米	朱文誠	薛奇定	阮慧元	七·四秒
二百米	朱文誠	薛奇定	高俊雅	三四秒
急行跳遠	盛尉英	沈申如	劉祖信	三·八四米
擲鉛球	楊仁	向大威	李瀛輝	八·四三米

大夏大學今日開運動會

大夏大學自遷入中山路新校舍以來、各種建築、漸臻完備、運動場尤爲寬大、計佔地有五十餘畝之多、訂定念九卅兩天、舉行秋季運動會、男女生參加者有一百餘人之多、屆時必有一番熱鬧云、

今日運動節目最吃重

暨南兩面要應付
復旦交大有惡戰
西青籃球幕幕好

▲江大足球賽

暨南對光華　下午二時半　在光華
復旦對交大　下午二時半　在交大

▲中華足球會

三一對眞茹(中)　三時足球場　裁判沈志興
知行對東方(補)　三時田徑場　裁判邵樂平

▲西人足球會

葡萄牙對俄國　萬國杯　馬球場

▲西青籃球賽

西青對英海軍　施高塔杯　西青　樂權
臘克斯對華塞司　施高塔杯　西捕場
意海軍對華倫　字林杯　中國
寶塔對聖約翰　字林杯　聖約翰
同文對技勇　乙一　下午六時
海賊對紅隊　甲組　下午七時
滬江對青光　甲組　下午八時
華東對也是　甲組　下午九時

眞茹軍明日再戰西捕

上海西人足球會明日各場比賽秩序、業已公佈如左、其間以眞茹西捕二隊之施高塔杯第二週賽、最爲重要、前二隊相逢於甲組賽、結果眞茹以二對零勝、該次曾演出不歡事件、雙方均受警告與懲罰、今再次見面時、諒可稍覺檢束也、

比賽隊名	性質	場地	裁判員
西捕對眞茹	施高塔杯第二週	逸園	葛拉罕
英海軍對臘克斯	高級杯第一週	西捕	地背
葡萄牙對上海	施高塔杯第二週	虹口	李諾司
R.A.O.C.對震旦	字林杯第一週	震旦	推勒
星光對卡特培	字林杯第一週	足球場	華人

昨晚西青籃球劇戰 勞大克海盜 —三十九比三十四— 持志敗於麥令

友愛念八勝稅專十六(乙)
晚星十七勝滬江十三(乙)
麥令三八勝持志二五(甲)

昨晚四組西青籃球賽、甲乙參半、除第一組友愛對稅專表演稍差外、餘三組均甚劇烈、而富興趣、其中尤以勞大對海盜之戰、最引人注目、結果(一)友愛勝稅專、二十八比十六、(二)晚星勝滬江唐中、十七比十三、(三)勞大克海盜、三十九比三十四、(四)麥令挫持志三十八比二十五、

(友愛勝稅專)

友愛對稅專之乙組比賽、於七時開始、雙方少精彩、惟友愛之張子權萬瑞亭等、矯小玲瓏、活潑善戰、頗得觀者好評、上半時形勢平均、稅專以十一比八分勝、下半時中、友愛十分努力、球勢極順、結果以二十八比十六超勝稅專、裁判員霍林、

▲友愛

位置	姓名	犯規	得分
右鋒	勞兆培	〇次	四
右鋒	張子權	二次	二
左鋒	夏黃文	一次	〇
左鋒	萬瑞亭	一次	五
中鋒	孫惠培	〇次	三
中鋒	萬家福	一次	五
右衛	郭直鴻	四次	六
右衛	呂萬馥	一次	三
左衛	舒存義	一次	〇
	總計	十一次	廿八

上半時　友愛　八分
下半時　友愛　二十分

▲稅專

位置	姓名	犯規	得分
右鋒	陳紹旺	四次	三
右鋒	楊樹德	〇次	〇
左鋒	武繼漢	〇次	六
中鋒	程克恭	〇次	五
右衛	張廣華	二次	二
左衛	李傳談	二次	〇
	總計	八次	十六

上半時　稅專　十一分
下半時　稅專　五分

(晚星勝滬中(乙))

第二組滬江附中對晚星、爲乙組賽中最引人注目之一幕、雙方實力、均具造詣、戰來頗有門路、而滬江附中之球藝、久已膾炙人口、昨日初抱極大希望、但因主將戴麟振脚傷未愈、李汝純臥病在床、以致實力大受影響、結果以十三比十七敗於晚星、上半時滬江附中九分、晚星八分、裁判員霍林、

▲晚星

位置	姓名	犯規	得分
右鋒	周晰	一次	九
左鋒	羅光壎	〇次	三
左鋒	王季路	〇次	〇
中鋒	黎嗣林	一次	四
右衛	李鑑彪	一次	〇
左衛	舒昌楣	三次	一
	總計	六次	十七

上半時　晚星　八分
下半時　晚星　九分

▲滬江附中

位置	姓名	犯規	得分
右鋒	馮公謙	二次	五
左鋒	錢敬	二次	三
中鋒	王崇瑛	一次	三
右衛	陸惠	〇次	二
左衛	孫寶慶	一次	〇
	總計	六次	十三

上半時　滬江　九分
下半時　滬江　四分

(勞大勝海盜(甲))

第三組勞動大學對西青海盜、競爭之劇烈、可謂少見、勞動始終居後、上半時海盜以二十四比二十勝、下半時起、勞動努力反攻、風頭極順、分數乃漸見接近、繼而相持而進、觀者之掌聲、震耳欲聾、迨比賽終了、比數爲二十九比二十九、延長時間中、勞大聲勢、依然極盛、然海盜亦不示弱、繼又成三十一之和局、然而後勞大之宋金海楊樹藩過曾望有投必中、觀者大爲興奮、結果勞大以三十九比三十四勝、裁判員張國勛、

▲勞動大學

姓名	位置	擲中	罰中	犯規	得分
王芳蘭	右鋒	〇球	〇次	三次	〇
林岩泉	右鋒	二球	二次	二次	六
曾望過	左鋒	三球	一次	一次	七
楊樹藩	中鋒	五球	三次	二次	十三
宋金海	右衛	四球	二次	一次	十
劉謀生	右衛	一球	一次	三次	三
	總計	十五球	九次	十二次	三九

▲西青海盜

姓名	位置	擲中	罰中	犯規	得分
透生	右鋒	〇球	〇次	三次	〇
惠脫摩	左鋒	〇球	一次	二次	一
勞惠司	左鋒	〇球	〇次	一次	〇
惠壽	中鋒	七球	一次	二次	十五
諾佛斯	右衛	五球	一次	三次	十一
喀布頓	左衛	〇球	〇次	一次	〇
魯濱孫	左衛	三球	一次	〇次	七
	總計	十五球	四次	十一次	三四

上半時　勞動　十二分　海盜　二十四分
下半時　勞動　二十七分　海盜　十分

(麥令勝持志(甲))

壓軸戲持志對麥令、持志初佔優勢、麥令吃緊追上、上半時成二十比十三、麥令居前、下半時持志奮發襲取、曾至二十四比二十四、但持志竟不能超勝、自此且一蹶不振、麥令青雲直上、以三十八比二十五勝、裁判員徐振東與白蘭德、

▲麥令斯

姓名	位置	擲中	罰中	犯規	得分
活壽皮	右鋒	四球	〇次	一次	八
屈龍	右鋒	三球	一次	〇次	七
亨納夫	左鋒	一球	〇次	一次	二
喔康納	中鋒	四球	〇次	三次	八
培許布	右衛	五球	二次	二次	十二
沙台	左衛	〇球	一次	〇次	一
	總計	十七球	四次	七次	三八

▲持志大學

姓名	位置	擲中	罰中	犯規	得分
錢鼎慎	右鋒	一球	〇次	〇次	二
劉佩初	右鋒	二球	〇次	一次	四
楊麟毓	左鋒	四球	〇次	一次	八
魏海清	中鋒	一球	二次	一次	四
夏澤人	右衛	〇球	〇次	〇次	〇
夏玉書	右衛	〇球	〇次	〇次	〇
孔廣益	左衛	三球	一次	二次	七
	總計	十一球	三次	五次	二五

上半時　麥令　二十四分　持志　十二分
下半時　麥令　十四分　持志　十三分

(小)(專)(電)

▲暨南大學女生籃球隊、定今日下午四時與西青紅隊作友誼比賽、地點在西青健身房、

▲西人青年會之女子籃球會、擬於十二月中旬開始比賽、此次比賽地點、悉在西青健身房中、於每星期六下午舉行云、

▲追悼已故籃球健將甯仕明之中西籃球慈善賽、中華隊名單、聞已選定如下、談達驊、魏海清、夏澤人、孔廣益、汪今鵬、梁國權、傅五喬、陸鍾恩等八人云、

四大學足球賽

華東四大學足球比賽、已定于十一月念八日在杭州之江大學舉行、聞東吳金陵滬江各大學、已於念七日出發、念八日會師杭州矣、至此次各隊之實力、甚爲雄厚、照平常球藝而論、則金陵似有錦標希望、而東吳滬江兩隊、苟能出奇人馬、其戰術亦不在金陵之下、至之江一隊、則與別校比賽甚少、其究竟如何、似難斷定、但奇峯突出、幷意中事也、想屆時必有一番大戰云、

中國女體校今日開運動會

時間…上午十時起
地點…市一公共體育場

今日中國女子體育學校、借市一公共體育場舉行第十八屆運動會、上午十時開始、節目有柔軟操、國術、跳舞、田徑賽等、頗爲豐富、體育場上、當有一番熱鬧也、

交部電校籃球隊獲勝

交通部電信學校、無線電中等班籃球隊、日昨下午、應民立中學高三籃球日隊之約、在民立球場、舉行友誼比賽、由體育指導韓奎永評判、結果三十三與十六之比、電信隊勝、賽畢後、民立特備豐盛茶點、招待電信、俾資聯歡、聞兩隊球法、均甚優良、擬交互練習、期謀深造云、

中山伯樂初中運動會

蘇州中山體專及其附屬伯樂初級中學、今日起開運動會兩日、節目部四十餘種、除各種團體操外、復有國術、器械操、及童子軍功課表演、聞上海兄弟商店、特備銀盾獎旗等、贈予優勝選手及團體、該校亦製就錦標銀盾獎章等獎品、以資鼓勵云、

乒乓香檳盃賽各隊成績

上海跑馬總會同人俱樂部所發起之乒乓香檳盃賽、自客秋創辦以來、今已至第三屆決賽期矣、各項成績、迭紀本報、除天馬隊與儉德隊尚待期決奪錦標、不能預料外、玆將第三名起各隊地位、彙錄如次、

(次第)	(隊名)	(得分)
第三名	廣東隊	二十
第四名	郵甲隊	十八
(第五名)	精穀隊	十六
	飛馬隊	十六
	期術隊	十六
第八名	復旦隊	十五
第九名	日本隊	十三
第十名	中銀隊	十二
第十一名	青星隊	十一
第十二名	也是隊	一〇
	紗布隊	一〇
第十四名	郵乙隊	九
第十五名	勇華隊	七
第十七名	青友隊	七
	藥科隊	六
	兩路隊	六
	中信隊	六
第廿名	旭日隊	四
	花旗隊	四
第念二名	黃女隊	二
	信昌隊	二
	聚商隊	退出

今日引翔鄉賽馬預測

▲第一次新馬賽一哩一掛得
(一)Fireflash 法耶府來許
(二)Coming Eve 麥新衣夫
(三)Fairy Hawk 反來好克

▲第二次搖會馬賽一哩
(一)Corinth 麥令司
(二)Tick Tack 鐵克搭克
(三)Wee Jock 葳齊克

▲第三次新馬賽七法郎
(一)Just Suppose 及司色伯司
(二)Reddie 來地
(三)Briskfoot 勃力司克福脫

▲第四次新老馬合賽半哩
(一)Little Cossack 力得而可山克
(二)Attachment II 阿脫去門色根
(三)The Nighthawk 地乃脫好克

▲第五次新馬賽三掛得
(一)Windmill Plane 溫特密而潑命
(二)Fiery Lad 非來拉特

▲第六次新老馬丙組平力賽一哩
(一)Goody Goody 果台果台
(二)Pink Ticket 品克鐵克脫
(三)C. O. D. 西亞地

▲第七次新老馬乙組平力賽九法郎
(一)Mon Ami 蒙阿米
(二)Michigan 米去根
(三)The Hopeful Bird 地好破府而畔

▲第八次新老馬甲組平力賽一哩一掛得
(一)Jolly Comedian 喬來康米定
(二)Tell-me-more 太而米馬阿
(三)Soochow 蘇州

▲第九次搖會馬拍賣賽七法郎
(一)Merry Thoughts 曼來沙此
(二)The Patriot 地柏曲力脫
(三)Weary Willie 衛來維力
(四)Quartetto 可退土

徵求實習工讀學生

玆有某大工廠欲招收學生卅名、在工場實習工讀並重、三年初三年爲實習期、二年爲服務期、由廠酌給津貼、期滿一律爲高級畢業、學費膳宿一概免收、凡有下列資格者、請於三十號前寄附四寸半身照片、投函時事新報第一百三十號信箱、合則通知面試、不合恕不答復、(一)年齡十八歲至廿二歲、(二)身家清白品行端正、(三)相當程度、(四)體格健全、(五)能克苦耐勞、覓殷實鋪保、及交少數保證金、錄取後…

教育界

蔣夢麟辭教育部長 政次劉大白亦同時求去

▲本報念八南京電　教育部長蔣夢麟、近因辦理全國教育事宜、諸多窒礙、態度消極、昨日已呈請國民政府蔣主席、准予辭去教育部部長職務、聞蔣將應某大學之聘、以教書爲職業云、辭職原文略謂、受職兩年、對於職責所在、雖竭駑鈍以從、而力不隨心、時遭橫阻、玆當統一告成之際、宜有刷新教育之圖、黔察前途、殊多障礙、多方考慮、則職責有虧、直情徑行、則設施莫遂、爲此懇請辭去本職、另簡賢能接替云云、又聞該部政次劉大白、亦同時提出辭呈、略謂謬以書生忝襄教政、玆値部長息肩之會、正大白療疾之機、懇請辭去本職、不勝感激、

高魯有長教部說 蔣夢麟聞將調長北大 陳大齊調教部任要職

▲本報念八南京電　政訊、今日午後中央政治會議委員在中央黨部有非正式會議、傳高魯長教育部、蔣夢麟調北京大學校長、現任北大校長陳大齊調回教部任要職、

北大醫學院教職員公會 請任湯爾和爲院長

▲本報廿八北平電　北大醫學院教職員公會今日電呈教育部及李石曾、請任湯爾和爲醫學院院長、

新任中央大學校長 朱家驊昨日返粵 俟中山大學交代後返京就職

(中央社)新任國立中央大學校長朱家驊氏、於清末民元之際、在上海努力革命工作、參加武漢起義、二次革命後、遂赴德留學、得博士學位、返國後、任國立北京大學教授、總理逝世北平、朱氏與丁惟汾先生等、領導青年、極力活動、以成十四年冬之首都革命、次年因不容於北方、乃南下赴粵、適國立中山大學改組、行委員制、國民政府特任朱氏爲五委員之一、治國府北遷、中山大學恢復校長制、朱氏受任爲副校長、本年夏校長戴季陶氏辭職、朱氏繼任校長、數年來、助戴季陶先生辦理中山大學、卓著成績、爲全校師生所愛戴、自國立中央大學校長張乃燕辭職後、中樞各要人、均以中央大學關係重要、不能久無主持之人、乃調任朱氏爲該校校長、以期整頓該校、俾能造成嚴肅的三民主義的最高學府、而爲國家育建設之人才、朱氏以辦理中山大學、爲時已四五年、頗有依依不捨之意、已決於今日(念八)離京赴粵、與該校全體員生敘別、並辦理交代、俟交代清楚後、再行返京就職視事云、

中華學藝社第四次年會消息

中華學藝社第四次年會籌備情形、已迭誌本報、玆將續訊情形、探錄如下、

▲會場　南京中央大學生物館、

▲年會日程　(一)十二月三日上午八時至九時社員報到、十時至十二時謁總理陵、下午一時舉行第四次年會典禮、邀國要人演說、晚六時該社招待宴會、(二)四日上午八時起宣讀論文、公開講演、下午一時起社務會議、晚六時京市政府招待、(三)五日上午八時起執監委員聯席會議、及總分社職員聯席會議、下午一時參觀遊覽、晚六時南京市政府招待、

▲年會職員　(主席團)戴季陶、王兆榮、周昌壽、鄭貞文、歐元懷、朱章賡、陸志鴻、(總務部主任)周昌壽(會計股)高士光、資耀華、王國宇、孫德修、(庶務股)張乃燕、曾元宇、楊倬孫、張還科、胡文耀、(交際股)張乃燕、陳儀、樓桐蓀、陳有豐、黃覺芥、丘景尼、戴運軌、陳遵嬀、陳植、(祕書處主任)馬宗榮、(文書股)王兆榮、陳鍾凡、汪毓、楊棟林、王祉偉、屠孝實、王惠中、陳錫符、李貽燕、王獨宇、(招待股)周昌壽、傅式說、史太璞、陳海澄、陳瑨、(論文股)鄭貞文、沈溶、魯繼曾、陳力之、屠孝實、陶因、顧復、高銛、史尚寬、(講演股)何炳松、張乃燕、朱章賡、韓組康、李待琛、胡庶華、桂崇基、王祉偉、鄭貞文、資耀華、范壽康、周昌壽、謝循初、郭心崧、徐廷瑚、劉運籌、史尚寬、戴運軌、黃際遇、(宣傳股)朱羲農、丘景尼、羅宗增、倪文亞、陳海澄、孫德修、

▲年會論文　(一)三民主義研究、(林植夫)(二)宿代三百年以來學術概觀、(陳鍾凡)(三)國文文法的研究、(楊樹達)(四)數名古義、(五)干支古義、(以上陳鉞)(六)圖書館教育獨立論、(馬宗榮)(七)文學與科學之分野、(黃際遇)(八)中國鍊丹術史的研究、(鄭貞文)(九)理想氣體定律對於實際混合氣體的差異、(曾定釗)(十)地質學界兩大迷信和今後發展的趨勢、(十一)高等植物之硝酸及亞硝酸的吸收、(羅宗洛)(十二)大腦之研究、(十三)由旋動圖的動作記錄、(以上陶烈遺著)(十四)醋酸鉛之敏捷分析法、(韓組康)(十五)東北產杞柳之近似成分、(曾廣方)(十六)長江下江各地綠狀菌之發延狀況之一般、(王兆澄)(十七)西湖軟泥之化學的研究、(十八)南中國產蛤類之研究、(陳之霖)(十九)西湖蝦類之研究、(黃英茂)(二十)國產維他命之製造、(王兆澄)(二十一)廣澤酵母之應用、(二十二)糯米澱粉之生物化學的研究、(陶慰孫)等、

全滬學生拒毒演講 大中學今日舉行

全滬學生拒毒演講、參加者計大學組有持志、復旦、暨南、光華、法政、中國公學、中央商學院、上海法學院、招商專科等九大學、中學組有滬江附中、大夏附中、光華附中、復旦附中、滬大、建國、麥倫、新民、上海公學、東南女子體育、培明女中等十三中學、小學組有尚行、西成、尚文、時化等四十餘小學、大中學兩組、定今天下午一時起、在青年會大禮堂舉行、該會聘定大學組評判員、爲王景岐博士、王志五博士、吳經熊博士、韓國立等、中學組因參加學生甚多、報到聽講人數、已達一千人以上、特于明日上午八時正起、在大光明影戲院舉行、此次獎品、除該會製備金銀獎章及獎狀外、得各大商店捐贈獎品頗多、該會均分配完畢、以便分發得獎入中學生、給獎時間、則定卅日在大光明戲院舉行云、

皖校聯會請放寒假 呈教部未准電江浙詢問

自教部通令放國歷年假、不准放寒假、皖各中等學校校長開會議決、呈教部述明困難實行、請仍放寒假、教部未能照准、各校長又電江浙各省學校、詢問對於放假問題如何辦理、現尚未得復、

中大學生自治會二次代表會

中央大學學生自治會開第二屆代表大會、討論重要提案四十餘件、全體代表赴國府教部請願、速委校長、

▲第一日開預備會　中大學生自治會第二屆代表前日已由各學院正式產生、爰由上屆代表大會祕書處於本月二十六日上午九時在該校科學館召集預備會、到會代表五十四人、由黃德鑑君主席、經審定代表資格、並互相介紹後、當場選出朱尙琳、郁家康、王輝明爲大會主席團、羅孝先、涂鎮亮、吳春澂、高鴻奎、徐定中爲提案審查委員、吳昭秀、桐向望、樹朱炳海、陸人驥爲會章修改委員、當任陳馬伍坤程啓綜爲宣言起草委員、

▲下午開成立大會　旋於下午二時舉行成立大會、由黨部及校長代表致詞、次由上屆主席報告工作、並有代表多人登台演講、不外以改進校務、增進同學精神之團結、發揚最高學府自治能力爲前題、語多激昂慷慨、掌聲雷動、一時空氣頗爲緊張、演說畢、衆以此代表大會之開幕、值校務無人主持、職員非常重大、爲公開討論起見、爰於次日請學校停課一天、以便全校同學到場旁聽、議論至晚、當晚各組委員會即分別召集會議、詳細討論、至夜深一時、始各散會休息、

▲第二日討論大會　二十四日上午九時、即舉行正式討論大會、由朱尙琳主席、首討論第一次討論要案十條件、至十二時全體精神、仍不稍衰、殊足以動全體同學之心、隨即由大會主席團預備呈文、於下午一時半、全體代表相率赴國府教部請求採納意見、速委校長、以維校務、而安人心、

▲下午第二次討論會　仍由朱尙琳主席、繼續討論第二次討論要案二十餘件、類多改革校務具體方針、及促進學術進步、增加同學福利等條件、尤以學校官費留學一案、討論時間最久、經再三復議、始行決定、時容氣已深、各種提案、經討論一日之久、雖通過四十餘件、而會章之修改、仍未討論、乃決定於下午七時、仍繼續開會、

▲晚間第三次討論會　晚間七時、各代表復在原場繼續開會、到代表四十餘人、由王輝明主席、開始討論會章、各代表皆悉心討論、以期公允詳盡、至十時許決議會章三十餘條、時全場皆以連日開會、神疲倦、主張先行休會、並確定二十五日晚仍繼續開第四次討論會、以便將會章其餘各條討論完畢、並決定大會宣言要點、與下屆幹事會產生之方法、

同文華生罷課風潮日烈 學校武力阻壓各校後援會

同文華生反抗學校無理壓迫之罷課風潮、(本月十八日)自被日生同情罷課援助後、本日益高漲、該校當局爲實施鎭定計、乃集全力先予日生以少許之讓步、藉圖緩和、而對華生方面、則一變其以往不理之態度、轉而進攻、查該校華生名額、形同附庸、單獨對付、自屬易易也、因之日昨華生方面所召集之各校後援代表大會、學校事前竟引用日本浪人及其員工多名、橫加阻遏、幷用鎗將中華部校門扣關、後經華生糾察隊力與爭持、勢且動武、始行啓鎖、然到會各校代表及新聞記者等不下三十餘人、會議不致退會、當地警局亦經學校知照、在校週巡、會前代表及華生方面曾派代表向副院長交涉罷課問題、亦遭拒絕云、惟各校代表及華生對此均倍極憤慨、比近交通大學代表、且稱定於本日(廿八)下午七時召集全體大會、討論具體援助方法、華生學生會則定於明(廿九)上午十時召請各該生保證人來校會商援助云、

上海美專二大紀念典禮彙誌 創立十九週紀念 新校舍落成紀念

上海美術專科學校、昨日(念八日)舉行創立十九週年紀念、及新校舍落成典禮、上午九時許、本市市黨部代表許也夫、市政府教育局代表張田孫、該校校董代表蔡元培、並來賓戈公振徐志摩等、均陸續蒞校、九時開會、由該校管弦樂隊奏樂、行禮如儀後、代理校長王濟遠致開會辭、並報告該校歷史、略謂今天爲敝校十九週年紀念及新校舍落成紀念、承各界諸公蒞臨致詞、不勝光榮之至、同人等此後當努力藝術、不負諸公之所囑云云、次市黨部代表許也夫先生致訓詞、次本市市政府教育局代表張田孫先生致訓詞、次該校校董代表蔡元培先生致訓詞、嗣後來賓戈公振徐志摩各教授及學生代表演說、時鳴鐘已十二下、全體參加者數千人、於樂聲悠揚中魚貫出場、

朝陽學院立案

北京私立朝陽大學、呈請河北省教育廳轉呈教部准予立案、原校已遵部令改稱私立朝陽學院、並遵照令示各點、努力設法改進等語、昨日教部指令核准立案、令云、呈悉、該私立朝陽大學、既已遵令改稱學院、對於應行改進之處、復經詳明努力設法遵辦、應先准設法科、以私立朝陽學院名義立案、至該學院院長、自可由原校長充任、仰轉飭知照、此令、

京滬鐵路行車時刻表

〇上行車

▲上海北站開
上午五·四〇 滬安區間車
上午六·〇〇 三等滬常區間快車
上午七·〇五 快車
上午七·三〇 三四等滬錫區間車
上午九·〇五 特別快車
上午九·三五 三四等慢車
上午十一·一〇 滬崑區間車
下午十二·三〇 快車
下午二·四五 杭甬聯運特別快車
下午三·二〇 滬常區間車
下午四·三〇 滬錫區間車
下午五·〇五 滬常區間快車
下午十一·〇〇 夜特別快車

▲南翔開
上午六·〇九 滬安區間車
上午六·三一 三等滬常區間快車
上午七·三四 快車
上午八·〇六 三四等慢車
上午十·〇四 滬崑區間車
上午十一·五〇 快車
下午一·〇一 滬常區間車
下午三·一〇 滬錫區間車
下午五·二四 滬常區間快車
下午六·三四 夜特別快車

▲安亭開
上午六·三五 滬安區間車到
上午六·五六 三等滬常區間快車
上午七·五五 快車
上午八·三四 三四等慢車
上午十·四二 滬崑區間車
下午十二·一八 快車
下午一·三〇 滬常區間車
下午三·二七 滬錫區間車
下午四·四二 滬常區間快車
下午六·五六 滬常區間快車

▲崑山開
上午七·二八 三等滬常區間快車
上午八·二七 快車
上午九·二二 三四等慢車
上午十·一〇 滬崑區間車到
上午十一·一六 特別快車
…

▲蘇州開
上午七·二〇 三等滬常區間快車
上午八·一〇 快車
上午十一·三〇 三四等慢車
上午十一·五〇 特別快車
下午一·四〇 快車
下午二·〇五 杭甬聯運特別快車
下午四·二二 滬常區間車
下午四·三二 滬錫區間車
下午六·〇九 滬常區間快車
下午十一·四二 夜特別快車

▲無錫開
上午五·〇〇 三等滬常區間快車
上午九·三〇 快車
上午十一·一五 三四等慢車
…
下午三·三四 滬錫區間車到
…

▲常州開
…

▲丹陽開
…

▲鎭江開
…

▲南京到
…

▲南京江邊到
接連平津浦通車
下午四·二九 特別快車

〇下行車

▲南京江邊開
接連平津浦通車
下午十二·二〇 快車

▲南京開
上午七·四〇 快車
上午九·三〇 三四等杭甬聯運特別快車
上午九·五〇 特別快車
上午十一·五〇 快車
下午四·三五 三四等慢車
下午五·〇〇 夜特別快車
下午十一·〇〇 夜特別快車

▲鎭江開
上午九·四四 快車
上午十一·二二 三四等杭甬聯運特別快車
上午十一·五〇 特別快車
下午二·一八 快車
下午三·〇三 三四等慢車
下午六·二三 錫區間快車
下午七·〇三 夜特別快車

▲丹陽開
上午十·三〇 快車
上午十一·五三 三四等杭甬聯運特別快車
下午一·一八 特別快車
下午三·五二 快車
下午五·五九 三四等慢車
下午六·四〇 錫區間快車
下午八·三四 夜特別快車

▲常州開
上午六·〇五 常滬區間車
上午九·一〇 常滬區間快車
上午十一·四五 快車
下午十二·〇八 三四等杭甬聯運特別快車
下午一·五四 快車
下午一·〇四 常滬區間車
下午二·五五 三四等常滬區間慢車
下午五·〇五 特別快車
下午八·〇一 錫區間快車
下午九·四一 夜特別快車

▲無錫開
上午六·〇五 錫滬區間車
上午七·二〇 常滬區間車
…

▲蘇州開
上午七·二〇 錫滬區間車
上午八·〇〇 常滬區間車
…

▲崑山開
…

▲安亭開
…

▲南翔開
…

▲上海北站到
…

招商局　闢南洋航綫

預備資本二十萬　租用航海輪四艘　實行抵制渣華輪

招商局對於開闢南洋航線、數年前即已計劃、旋因經費關係、迄未實行、而往來中荷各屬之客貨輪船、遂歸外人獨佔、在外商各輪中、尤以渣華輪船公司之營業、最爲發達、近因渣華船員、恃營業之發達故、而蔑視華人、强姦孤行出國之濮信庵女士、已引起全國一致之憤慨、南洋華僑及國內人士、盼望我國航商添放南洋航線之心理、已日益深切、招商局爲副中外華人之盼望計、刻已決計添放南洋羣島之航線、並定籌費二十萬元、預備租用載重八千噸之航海輪四艘、定期開放、大約於最短期間、即能實行、此爲實行抵制渣華輪船之第一聲也、

賚賜輪　在崴北觸礁沉沒

船員幸均救起　損失五六十萬

本埠英商賚賜洋行之南山馬勒號輪開赴俄境、茲聞在海參崴方面已觸礁沉沒、茲將所聞分誌如後、

賚賜之南山馬勒號Nanza Maller輪、向在上海行駛、本年由俄商務艦隊租用、派往俄國北部海州運裝貨件至海參崴轉運來華者、近日該地天氣漸冷、行將冰凍、蘇俄等已將租船中之中挪法各輪、先後放回上海、而南山馬勒號則因輪體堅固、留行俄北、今次自海州載得大批木材海產品至崴、行至海參崴之北、地名孔雀港、該輪因遇風雪、而致觸入暗礁、船體業已破壞、該地因往來商船甚少、不及救護、而乃沉失矣、聞該輪觸礁之後、其全部船員及水手等經用小舢舨及救命艇脫險、一律移居孔雀港暗礁處之一小島上、由船長發無線電報求救、茲聞全部船員已經蘇俄商務艦隊、派遣往該處救到崴部、所有南山馬勒號輪、則因輪體過損過甚、無法打撈、船內貨件之沉於輪中者有一部可以撈起、刻下正在施行撈貨工作、此船保有平安險、雖屬失事、與賚賜洋行毫無損失、該輪有四千餘噸、今次輪貨兩項沉失、至少在六十萬元云、

大批金條

日輪中抄出　値四萬餘元

自江海關禁止運金銀出口以後、一般私運金貨出口者、已屢被海關搜獲、數月以來、私運之風稍見平息、惟日久玩生、奸商之偷運金貨出口者、仍百計進行、昨日日郵社之上海丸輪由滬出口、在匯山碼頭乘客登輪之際、江海關抄班職員、上船搜檢、在一中國旅客身上搜出金條二十根、又在一搭客之行李中又查出金條一批、計三十餘根、係混入年糕以內而謀輸出者、該兩批金貨共値洋四萬餘元、海關人員搜獲後、連同私運人犯一併押解到海關訊究矣、

國歷結帳　萬難變更

—市商會一函—

上海市商會、昨接泰縣姜堰鎮錢業公會來函云、市商會公鑒、日前貴會議決、以立春前一日爲大結束期、具見兼籌並顧、體卹商艱、乃近見報載、仍未蒙社會局批准、則結帳時期、又生問題、查結帳爲商場重要關鍵、倘不感覺萬分困難、又何必一再請求、且各處皆然、亦非少數人之私見可比、用特瀆陳、務祈俯念商情、維持原案、實爲公便云云、該會當即電復云、泰縣姜堰鎮錢業同業公會籌備會鑒、徑電敬悉、查敝會前據本市各同業公會環請變更總結帳日期、[illegible]建期改爲立春前一日施行一案、曾呈奉市社會局批令、難照准在案、推行國歷、已爲政令所必施、維持原案、恐不易爲力、遵望從事準備、躬自力行、至爲公企云云、又綢緞業同業公會日前召集會員大會、對於國歷年終結帳問題、詳加討論、均以本年國歷結帳、早經政府通令、不得變通、過去之五底九底、本會同業均已遵照辦理、並經登報通告及分函知照、茲距年終、爲日無幾、各業亦多數遵辦、本業各綢莊放帳較多、且有遠隔數千里者、自應預先通知、俾得早爲整備、如期結束、擬由本會登報切實通告往來各戶、並印發通知條四萬張、交由各會員分發、一律於國歷年終結束清楚、以杜藉詞習慣、故意延宕、當經一致議決、交文書股分別辦稿云、

英經濟考察團

明日上午到滬　兩會表示反對

英國遠東經濟考察團、於念七日由日乘大英公司之Rawalpindi號、准於明(三十)日早晨八時抵滬、聞該團來華宗旨、係考察中國棉業狀況、約有二星期之勾留、第一星期將晉京觀光及考察、返滬後、即將參觀各工廠云、上海各界援助反荷大會及南洋英荷屬被逐華僑促進國民外交後援會等、因近來英國對於英屬華僑、不惜凌辱摧殘、百般壓迫、故議決一致拒絕不予招待、以杜英[illegible]之野心云、

市監察委會　勸勉全市同志

本市監委會於前日(念七日)上午十時、舉行第二十三次例會、到會者王延松陳希曾鄭通偉朱應鵬姜懷素等、當推常委王延松主席、陳白紀錄、議決要案多宗、分別交辦、並由常委提案、以過去本黨黨員往往以行動失察、爲社會所指摘、中央各同志既迭有勸告、四中全會旨趣、勸勉全市同志、本會似宜申其旨當、並提出敬告全市同志書草案、請爲公決、當經決議通過、即日刊發全市各區黨分部所屬同志、並爲錄布以資觀感、文曰、同討逆軍事既告敉平、中央顧念本黨生命與主義之能否實現、全視今後黨的工作之能否緊張與進展爲斷、用有四中全會之集合、以策各根本問題之整理與革新、其於黨務首則確定黨部組織之改制、以謀統一決定及指導黨務的權力、以嚴密其組織、充實其力量、切實避免曩時因分工而成分權之局、又因分權而生人的隔閡之現象、次則規定黨務工作之標的與要點、所以期深植黨的基礎於社會各種事業組織之中、以增進人民使用四權及發展各種社會事業之智能、及謀黨的主義與全國教育事業相融貫以啟導全國青年男女於三民主義之途徑、與切實宣傳指導督促地方人民從事於地方自治之工作、以植民主政制之基礎者、悉規劃周詳、足爲全黨同志今後實際工作之準則、復次更鄭重訓勉全黨同志、舉過去同志間對於黨、對於黨部、對於人民之誤解、攝其不健全之點而示以體認修養之方、以期全黨同志能各從其自身爲嚴格之省察、而互爲切實之糾正、語重心長、彌足使同志深自警惕、力行勿忝矣、吾黨倡導國民革命之使命、在徹底掃除封建制度之遺毒、而實施總理所創三民主義之建設、以完成中國國家民族之自由平等獨立解放、樹此鵠的、爲民前驅、用能集賢豪才智之士戮力共赴、先烈之奮鬭犧牲、卒能摧毀封建勢力、統一全國、人心所嚮、非偶然者矣、顧自北伐完成以來、二年之間、野心軍人、輾復相乘、共匪流竄、蹂擾靡定、國利民福之基既未能確定、以增進民衆對黨之信仰、而因緣爲利之徒、更或且羼入本黨、恣行不義、隱爲害羣之馬、從而使民衆對黨橫生扞隔、爲國民革命進展之障阻、良可慨也、總理有言、『人人當以服務爲目的、勿以奪取爲目的』又云、『個人無自由、』此固夙已爲全黨同志所恪承、同志之參加本黨而從事於國民革命也、以堅毅之信仰、以高潔之志趣、既歸依於此青白旗幟之下、自宜更切磋攻錯、勉承先烈之遺範、振其犧牲一己、造福人民之精神、始終一貫、人人努力充實其聰明才力與人格、以成社會之模範、更以其聰明才力與人格貢獻於本黨、使吾黨得聚全體黨[illegible]聰明才力與人格、所能成之偉大力量、完成實施三民主義之功、乃過去少數投機之徒、倖進者流、徒惑於個人主義之妄念、或竟藉黨營私、至其所行所爲、放僻邪侈、蕩檢踰閑、與社會民衆之好惡背道而馳、性行墮落、至不可究詰、遂使人民對之不特不能起其感敬、且失其同情、而側目以視之、有如特殊階級、爲一般社會所厭惡、寢假牽及於整個的本黨、日疏日遠、失却運用團結指導、共同奮鬥之功能、有黨員如此、徒使黨的信譽日以毀隳、黨的基礎不能鞏固、國民革命蒙莫大之損害、可危孰甚、今茲此等不肖黨員、迭經淘汰、自已漸告廓除、惡風敝習、當亦將得而廓清、吾忠實同志丁此時會、自尤應奮勵自拔、滌此奇辱、解此大危、而重振黨的革命性也、此次中央所訓勉於全黨同志、而期其忠誠奮進者、殊摯且深、吾同志一聆之餘、於自身責任地位之重、宜能有眞切之體認、而謀所以自效於黨矣、本會受全市同志付託之重、所熱望於全市同志以提攜共進者尤殷、竊以爲吾黨負國民革命之大任、所賴於同志之貢獻其聰明才力、以集成偉大之力量固亟、而所需於同志之保養人格以樹之事功者當爲尤要、故所朝夕所期於同志者尤在道德操守氣節之砥礪、蓋吾人既賦有聰明才力、必須更具有高潔純正之人格、始克爲偉大事業一成不敗之礎石、吾黨同志果能悉以傑出之智能、殊異之人格、崢嶸自見、秉承黨的使命、謹飭自持、勤勇忠信、篤奉主義、享受猶人、艱苦特甚、守法奉公、任勞負責、啟發民智、輔翼民權、示人以犧牲小我、弼成大我之精神、則黨員必能爲民衆所尊信悅服、無愧爲民衆之楷模、黨必能獲得民衆最大之信仰與擁護、而設施措置、可所向無不利矣、中央所誠勉吾同志、剴切詳盡、固已無俟本會之重事敷陳、所以復言者、以本市同志爲革命而奮鬥、既已具有深長寶貴之歷史、而地處衝要、觀瞻所繫、吾同志所負的革命的責任自益重大、言論行爲、在在足爲民衆所注目、而關係於黨的進展之前途者尤切、吾同志當知須先正己、乃能率人、允宜益加戒慎恐懼、時時自反檢察、自强不息、日新又新、保持光榮之歷史、勉爲民衆之表率、庶無忝於黨的使命也、建設大業、任重道遠、當與全市同志共勉之』

市公安局准許　西人撒紙賽馬

但有三項辦法

上海市公安局昨發布告云、爲令知事、案奉市政府訓令第六四五八號內開、查滬西漕河涇一帶、每屆冬令、有僑滬西人舉行撒紙賽馬、本屬一種遊戲運動、與賭博無關、本府恐有踐踏農田阻礙春熟情事、曾經禁止舉行有案、茲據撒紙賽馬總會聲請前來聲明、㈠每次舉行、應先行將經過地點呈報到府、㈡每次舉行之前、應先取得所經過途徑有關農田業主之同意、㈢每次舉行後如農田受有損失、應十足賠償等情、查核尚屬可行、姑予照准、合行令仰該局即便轉飭所屬知照此令等因、抄發該總會通知日期地點譯文、奉此、除分令並布告外、合行令仰該長飭屬一體知照、此令、抄發該總會通知日期地點譯文於後、(甲)第一次賽馬定于本年十一月二十九日舉行、自閔行路高牌樓起賽、經過鄉間、向張家塘(地名譯音)鋼骨橋過浜、再向張堯鎮(地名譯音)而後穿過閔行路公墓、再向吳家宅(地名譯音)、該地位於鐵路之北、逼近大鋼骨橋、再至閔行路附近曹溪(地名譯音)之南一英里處爲止(乙)第二次賽馬、定於十二月六日、自虹橋路羅別根路口外國花園起、馳南過姚家圩(地名譯音)、折西過羅別根路療養院、至牟尼門後、經過凱旋坊、再向飛機場、復穿過虹橋路、至外國花園爲止、

自來水公司斷水　應負損害責任

限期即在明日　納稅會之聲明

納稅華人會昨致自來水公司函云、逕啟者、迭接各用戶來函、均報告貴公司限期截水等由、正核轉間、又接寄耀記函開、本月二十一日、敝處接上海自來水公司來函、略謂請將九十兩月倍開爾路楊樹浦路照租六厘水費帳單送下、以便核算、否則本月三十日即當斷水等語、敝處當將該兩處水費帳單及所經理之愛多亞路及龍門路水費帳單、一併繕就、並爲便利起見、依照向例、將應付六厘水費之款(因來函印有華人房屋六厘水費字樣)於本月二十四日、隨帳送去、詎料該公司竟將帳單及水費等、如數退下、並在單上批加水費數目、查自來水公司加價糾紛、迄今尚未解決、而本月三十日斷水之期、轉瞬即屆、倘該公司不顧一切、屆時竟實行斷水、致敝業主及租戶等因斷水而受生命財產等種種損失、該公司應負完全責任、除函致該公司質問外、應即縷陳始末、即煩查明爲荷等因、相應函轉、希煩查照爲荷、又復市民函云、逕復者、准十一月二十七日大函、敬悉一切、此種對付自來水任意加價方法、殊爲合理、設使本會全體會員、均照貴處辦理、何患不能達到取銷加價之目的、殊可爲本會會員之表率、曷勝欽佩、至於斷水一節、上海租界納稅華人會、爲代表全體居民之最高機關、自必據理力爭、採用有效辦法、使之恢復原狀、可以不必過慮、如該公司竟實行斷水、則一切責任、自應由該公司擔負、蓋其斷水爲害所及、慘必甚於民國十四年五月三十日之不幸事件也、相應函復、希煩查照爲荷、

本埠美僑與工部局議董

特組選舉會　徵求候選人

本埠美僑因公共租界於今春選舉工部局議董時、美僑候選者有三人之多、超過規定名額(按工部局外籍議董之分配、爲英國五人、美日各二人)、以致票數分散、當選者僅有一人、美僑領袖爲思患預防計、遂由美商會發起組織一選舉委員會、現已宣告成立、委員長爲美商會會長費爾巨氏、此後每年於一月十五日左右(工部局選舉前六星期)由委員會徵求候選人、二月二日發表名單、二月十五日分發選票、舉行預選、二十三日檢票、即以得票最多之二人、爲候選議董云、

縣整會會議紀

上海縣黨務整理委員會、於昨日舉行第六十五次委員會議、出席者姜彥秋、韓榮[illegible]、陶一珊、主席陶一珊、報告事項、略、討論事項、㈠訓練部提、派周邦建江瑩爲閔行水菓業同業公會組織指導員、請予通過案、議決通過、㈡訓練部提加派江瑩爲縣立初級中學及鄉村師範學生自治會組織指導員、請予通過案、議決通過、㈢訓練部提、擬交縣農整會經費收支辦法、請予通過案、議決通過、㈣訓練部提、本縣農整會委原定三人、現因經費有限、擬呈省改爲一人、請通過案、議決、建議省整會、㈤訓練部提、擬函縣教育局派員會同視察本縣黨義教育案、議決通過、㈥姜委員提、三林塘救國基金已調查完竣、據各方確切報告、實數祇八十元左右、乃由第四區黨部常委康路翹保管、應如何辦理請討論案、議決、㈠請該區黨部保管員保管、㈡函康同志移交省整會、㈦訓練部提、擬指令縣農整委劉冕、在其他二委未到會前暫時負責進行一切工作案、議決指令劉冕暫先負責工作、

典質業不適用勞資爭議處理法

市府指令逕向法院起訴　同業開會不成和解無望

本市典質業要求修改典當條件、曾經社會局召集問話、面諭雙方出外自行協商、同時並請示市政府、該業條件是否可以適用勞資爭議處理法、依法調解、聞現已得市府指令、該案不適用勞資爭議處理法、應逕向法院呈訴、聞工會方面二十七日晚曾爲此事開各區幹事聯席會議、主席汪幹臣、議決事件、㈠各組會員來區報告、本會條件運動委員運動不力、由五區幹事備函質問、㈡定於本月二十八日下午八時召集全市代表大會、討論關於條件進行方針、㈢推定簽字代表、出席各方團體會議、至典業同業公會特區當業公會、原定於昨日下午二時開聯席會議、因會員一○九家、屆期到者祇有寶餘潤泰、萬濟等二十八家代表、因此不足法定人數、故爲聯席談話會、主席傅佐衡、工會代表汪幹臣等列席旁聽、結果決定於十二月五日再行召集聯席會議、以便討論辦法云、

時人行蹤錄

▲工商部長孔祥熙衛生部長劉瑞恆、昨晚由京來滬、約於今晨七時抵站、

▲蔣伯誠鄭毓秀、均於昨晚十一時乘京滬夜快車晉京、

應付本息之庫券

—本月份八種—

國民十月份應償還本息之各種庫券、前日經國庫券基金保管委員會通告、其詳細種類、分別探誌如下、㈠續發江海關二五附稅國庫券第十一期本息票、㈡捲烟庫券第三十二期本息票、㈢續發捲烟庫券第二十期本息票、㈣十九年捲烟庫券第八期本息票、㈤十八年關稅庫券第十五期本息票、㈥十八年編遣庫券第十五期本息票、㈦十九年關稅短期庫券第四期本息票、㈧十九年善後短期庫券第一期本息票、以上共計八種庫券本息、均於明日(三十日)起、持票人可向各地中央中國交通三銀行領取云、

確定慶甯寺名稱

—恢復舊名—

浦東慶甯寺地方、在宋代建有慶甯教寺、地遂以寺得名、嗣因該處市廛日繁、復以諧音名地爲慶甯寺、相沿迄今、最近市土地公用兩局、以舊有市鄉名義、早經取消、該處係屬陸行區之一部、慶甯市名稱、自亦未便獨存、特會銜呈請市政府恢復慶甯寺舊稱、以符新制、市政府據呈後、當以該慶甯寺、具有歷史上之關係、與地方習尚、殊多影響、准予循用舊名、並布告周知矣、

開濬俞塘河

—暫緩一年—

上海縣開濬俞塘河工委員會、於昨下午一時開第二次會議、出席二十三人、列席上海縣建設局長吳文華、技術科長龔懋行、主席王益仁、議決各案如下、㈠裕𣹖代表提請照舊河道開濬案、議決本案已呈建廳核示、應俟指令到後再議、㈡十四圖請願免派土方以輕負擔案、議決請代表召集鄰圖長再行計議勸導、㈢疏浚俞塘實施方法案、應否照第五次籌備會議決案辦理案、議決依照光緒念八年份免挑、㈣疏浚俞塘工程浩大、爲期迫促、各種手續、已覺不及、應由開浚會請呈縣局暫緩一年、㈤俞塘開浚經費、應如何保管案、議決由河工委員會函呈款產處保管、

澳門葡總督赴日

澳門葡萄牙總督巴巴沙氏、近偕其夫人來滬、勾留約一星期、現已於二十八日午後乘上海丸赴日、聞將由高麗而至北平遊覽云、

太平洋最大之輪

日本皇后號首次進黃浦

昌興公司之日本皇后號、排水量三萬三千噸、爲太平洋內最大之輪、到滬時恆泊吳淞、今次由港返滬、昨晨可抵上海、該行已令駛進浦江、停泊浦東公和祥碼頭、當日即赴坎拿大、此輪自落成以來、今次係第一次進口至浦江云、

工廠紀念日辦法

中外各廠一律遵行

本市各工廠自國府明令規定工廠紀念給假日辦法後、遵行者固居多數、惟間有外籍工廠及少數華人每有陽奉陰違、或視若具文、中央有鑒於此、特於前日由行政院令飭外交部照會駐滬各領事、通知外籍工廠、一律遵行、並訓令市政府通令華人工廠一律凛遵、聞市府已於昨日訓令社會局轉飭各工廠遵照矣、

中華口琴會將開班

中國口琴專家王慶勳、自發起組織口琴會以後、前往報名者、至爲踴躍、特分口琴隊口琴班甲乙各一組、定於十二月一日正式練習、

上海市財政局徵收船捐細則

公佈

第一條　本細則依照本市船捐處章程第五條之規定訂定之

第二條　凡往來市區河流各種船舶、經公用局或港務局檢驗登記發給執照後、即憑執照向各船捐處遵照捐率繳納船捐、㈠黃浦江蘇州河船隻按日徵捐、㈡吳淞船隻按次徵捐

第三條　船舶納捐後得在市區河流航行或停泊、繳次捐者以每次、限繳月捐者以當月爲限

第四條　長期停泊之船舶、按月納捐、限於當月內繳清捐款、逾限即照漏捐處罰

第五條　凡航行無定期之船舶、以到市區河流之日完納本月捐款、出境之月不予徵捐、但須於出境前向公用局船務處聲明請假、並將登記證繳還、否則照漏捐辦理、至重達市區之日、應即向公用局船務處報到、領回登記證、並向本局船捐處繳捐、否則照隱報出境辦理

第六條　凡次捐船舶出口、如查有尚未納捐者、應即繳清本次捐款、方准給單放行、否則以漏捐論

第七條　未從登記船舶一經查獲、除扣留其船隻、飭赴公用局或港務局登記受驗後、按照核定等級徵收本屆月捐或次捐外、仍須照章處罰

第八條　新受檢驗發給登記證之船舶、自行來處繳捐者、除月捐船舶持有外埠稅單卡單及其他充分證據、足以證明以前並未行駛市區河流、暨次捐船舶呈驗報關證明確係初次來滬者得免處罰外、應一律繳納本屆月捐或次捐、並照章處罰

第九條　查獲已登記之船舶漏繳船捐、在五個月或五次以內者、應照月捐按月或按次分別補足、六個月或六次以上者、均以補足六個月或六次爲限、並照章處罰

第十條　各船捐處應隨時按冊查對、遇有已經登記未繳船捐之船舶、應即派員到船徵收、發給臨時收據、一面將登記證扣留、一面分別粘貼印花、限船戶於十日內持據來處換領捐照、同時將登記證發還

第十一條　船舶納捐、除發給捐照外、並於其登記證上按照捐率等級粘貼印花、資考核

第十二條　捐照須釘掛登記號牌之旁、以便稽查、其不釘掛及釘掛不合式者、照章處罰、如遺失捐照、應即赴原繳捐處請補、並納製牌費洋五角、不另證捐、其不即補領新照者、亦應照章處罰

第十三條　第四第五第六第七第八第九第十二各條之違章船舶、均應照違章罰則分別辦理、其罰則另定之

第十四條　凡應由各船捐處經填給捐照收據[illegible]第十四條前項罰者、一經查出、依法究辦

第十五條　本細則施行後、以前之徵收市區船捐規則即行廢止

第十六條　本細則如有未盡事宜、得隨時呈請修正之

第十七條　本細則自呈奉市政府核准公佈之日施行

市聲

▲[illegible]開幕　滬東楊樹浦[illegible]和堂國藥號、業於前日開幕、自[illegible]酬賓、顧客絡繹不絕、

▲民信商業儲蓄銀行成立　近來滬上又有一家新銀行組織成立、命名爲民信商業儲蓄銀行、即在天津路同吉里口中國實業銀行舊址、定於國歷十二月一日正式開幕、

▲中國實業銀行設南京分行　中國實業銀行在南京原設有辦事處、現因營業發達、奉總行命加以擴充、改爲分行、訂於十二月一日開幕、行址暫設中正街三十九號、開設分行之[illegible]正在建築中、不久即可落成云、

▲社會學雜誌三卷四期出版　中國社會學社所編輯之社會學雜誌第三卷第四期、業已出版、內載有余天休之原始社會之演化、言心哲之娼妓問題、及其他關於社會現象社會統計書評社會學界消息等、每期定價祇收一角、聞該雜誌現已改由濟南齊魯大學出版部發行云、

▲市[illegible]印之二十年曆書出版　本市市政府社會局、曾於去年編印十九年曆書出版以後、行銷遐邇、明年(民國二十年)曆書刻亦編印出版、交由本市商務中華等各大書坊經售、該曆書內容較之十九年更切實扼要、材料增加一倍、舉凡日用常識法令規章禮俗等項無不摘要編入、附圖則有農曆圖、分爲別創一格、身家營養循環圖、大上海道路系統圖、及天文氣候圖等、爲十九年曆書所未備云、

▲臌脹消腹丸之功效　本埠老西門曹家橋五十號安康里門子美堂祕製臌脹消腹丸、專治水臌氣臌血臌小兒疳臌、效力卓著、日前天文台路皖商吳春山君患此症、一年有餘、屢醫無效、經友人介紹、前往該堂購服二料、連服數天、即行痊癒、聞每料[illegible]元、外埠函購寄費不加、

三大酒家　高等廣菜
上海先施對面　大三元
南京路山西路　大中
老號新號　北四川路武昌路　陶陶

可愛之寗馨兒
婦女之最感快樂者、得子而已矣、若因身弱多病、不易受孕、或受孕而小產、或生而不育、其痛苦更難以形容！女界寶、調補兼施、適合婦女體質、更能溫煖子宮、排除一切經病、耐心服之、定能一索得男、可愛之寗馨兒、不難在抱也、
女界寶
每瓶一元　每打十元
上海五洲大藥房發行　各埠分店各大藥房均售

五洲美容霜
爲國產馳名潤顏艷容之化妝妙品

目力不足乃人生無上缺憾　欲補此缺點爲目光計速配
吳良材眼鏡
完全用天然晶石製片益目耐用
備有最新式儀器驗光精細準確
老號小東門內大街中　北號南京路勞合路口

浙江實業銀行儲蓄處廣告
本處資本二十萬元、歷年盈餘均全數提作本處公積金、現有公積金二十萬元、董事經理負無限責任、會計獨立、利率優厚、自十九年九月起、每三個月將貸借對照表登報公佈一次、並將財產目錄擇要登載、各種定期活期存款詳細規則、承索即寄
上海總行　漢口路十四號
上海虹口分行　百老滙路五三號　電話四二六○○
杭州分行　保佑坊五七號
漢口分行

新新公司大減價
最廉貨品　歡迎參觀
印花織金緞每尺四元二角至二元八角半
花絲羢旗袍料每件　原價三十八元　減沽十八元半
羢花西緞每尺　原價九元半　減沽三元八角半
羢花毛葛每尺　原價二元半　減沽一元四角半
織錦毛葛每尺　原價三元二角　減沽一元四角
呢羢長袍料每件四元半至七元半
呢羢旗袍料每件二元半
男裝加厚衛生衫褲每件一元
男裝純羊毛內衫每件四元半
男裝上等呢帽每件一元
男裝眞絲羢帽每件八元半
從未到過之美國新式銅床時花絲羢地毯　特價八折
各國火爐　橡皮水鞋　冬節禮品　男女暖袋
大廉特廉

集益里房東背約之訟
房客指出售房產有疑義　租約新房東亦應受拘束　新舊房東否認提起反訴

山西路集益里房客、因房東貽尊公司葉山濤命其經租人英商通和洋行、增加房租後、又復取消所議條件、爰延陳霆銳律師向特區地方法院起訴、請求確認所訂租賃契約爲有效、並因貽尊公司早已將該里房產出售與合興公司席啓蓀爲業、故亦請判令合興須受上項契約之拘束、查集益里全體房客、共二十八九戶、而參加此項起訴者、則有一大部份、計墨華軒等十七家、其

控訴理由 大略謂集益里房屋、租金本極昂貴、本年六月一日、經租人通和洋行藉外商勢力、以翻造爲由、通告各房客限一個月內遷讓、否則須加租一倍以上、各房客不敢以卵敵石、由房客聯合會推舉代表、廣向通和請求、旋定加租條件、市房加五成、里內加三成、至十九年八月一日起至念四年七月三十一日止、不再加租翻造、如在此五年內轉售、而得主亦須受此案件之拘束、業有萬利源維新裕豐等三家照新租額付租、通和且將所議條件載入租約、交由各房客

蓋章簽字 詎至九月十九日、忽又來函、以益齋行新民旅社墨華軒及義成絲廠不遵契約履行、遂欲推翻前議、惟查益盛與貽尊公司另訂有租約、新民以所加之租已超過付租之半、墨華軒并無異議、義成係自願退租、皆屬不涉、何能藉口取消、迨至十一月六日、合興公司代表律師突然來函稱、該公司已轉購集益里之房屋、據貽尊公司切實聲明與房客未訂任何契約、有着各房客遷讓意、該第一被告出爾反爾、故弄狡詭、無非欲

抬高地價 應請判令第一被告確認租約有效、並令第二被告同受該租約之拘束云云、昨晨由許文鎔推事開庭集訊、各原告均到案、推汪澤曾代表陳述、據汪稱、自接通和通告、即晚與房東葉山濤有深交之盧少棠交涉、至七月二十四日始議決加租條件、訂立租賃合同、嗣因合同內缺少證人、遂又重簽、於九月十三日、由通和送來、各家蓋印、乃猶未及送還通和簽字、而通和又於九月十九日來函、聲明取消、必欲遷移、今各房客、又接與和聲業公司代表合興公司來函、亦係迫房客出屋者、旋由陳霆銳律師將此案發生經過及起訴理由、陳述一過、並稱貽尊公司之出售該房產、

是否確實 尚屬不明、茲聞貽尊已反訴欠租、殊無理由、緣各房客不特不欠租、且照新加租額交付、因房東延不收取、各房客爰將此項租金存儲銀行、隨將一應函件合同房票及各房客之租金存摺、提出作證、繼由被告葉山濤代理律師陸仲良稱、因該項房屋、已歷卅一年、亟應翻造、故通知房客遷讓、房客乃派盧少棠來商、自願加租、請緩五年改造、被告不敢負此危險責任、着通和與房客簽訂合同、但房客於五年期內不遷移、不頂替、房客意見不一、有不願負此責者、亦有退租者、通和見客行動不一、遂函告取消所議、即今之起訴、亦非全體房客、然就此十七家、至十一月止、已積欠租銀八千餘兩、故

提起反訴 并請求宣示假執行、次據席啓蓀之代理律師蔡六乘稱、合興公司向貽尊購買該項房產、計價銀一百十□萬兩、於十月二十日先付定銀十一萬兩、餘款約期十一月二十日付清、當付定銀時、猶未聞有糾葛、嗣見房客登報、乃向貽尊調查、據稱未與房客訂有任何契約、如欲翻造、可保障不致刁難、現合興已通告房客、限於一月三十日以前遷讓、茲更口頭聲明、對房客提起反訴云云、許推事將三方面所呈證據、逐一審閱後、分別發還、並以合興公司亦將反訴、令本案改期、俟其具呈訴狀後再訊、

電影明星婚變記
曾表譽於銀幕之胡蝶　與林雪懷訂婚已三年　裂痕突起延律師解約

電影女明星胡蝶、以美麗著譽中影界、現方任明星影片公司基本演員、於民十六年春間、與同鄉林雪懷在虹口月宮飯店訂婚、佳賓紛集、稱盛一時、詎於一載以後、外界忽傳林胡婚事、突起變化、滬上各小報、且有胡已與同業某演員之戀愛記載、事實如何、初未能悉、循至本月初、林胡決裂之說、忽又甚囂塵上、昨日林雪懷已延鄂森倪徵噢二律師致函胡蝶、正式提出解除婚約、原函詞句、似頗有難言之隱、茲將其原函如後、（上略）茲據敝當事人林雪懷君聲稱、近日報章騰載、謂未婚妻胡蝶女士在外行止不檢、聲名狼藉、且字裡行間、極盡冷嘲熱諷之能事、雖如是云云、未必盡屬事實、但空穴來風、其事亦未必無因、此不特使鄙人精神方面備受痛苦、即名譽業務、亦大受打擊、方擬提出勸誡、不意胡女士竟圖反噬、不惜利用他人挑撥之詞、作不合法之約解、此種行爲、實屬恩斷義絕、令人萬難容認、應請迅爲依法進行、解除婚約（下略）云云、

博士捉姦案　上訴宣判
自訴駁回　尚有波瀾

前宜昌印花稅局長經濟博士唐惠玄（即石庵）又名崇慈）、在地方法院刑庭自訴伊妻鄒愛貞與陳根偉通姦一案、經第一審判決鄒愛貞陳根偉無罪、唐不服、向原法院合議庭提起上訴、曾奉辯論終結、昨日下午二時、由庭長沈炳棠偕推事錢承鈞韓景汴開第一法庭宣判、唐惠玄未到、鄒愛貞陳根偉偕所延律師嚴蔭武江一平鄭毓秀（王德懿代）到庭、審判長先問鄒愛貞陳根偉年籍後、起而宣讀判決主文、『原判決撤銷、唐惠玄第一審自訴駁回』、惟因何如是之判決、查提起自訴中之法條解釋、不能對親屬爲自訴、第一審判決既認爲無罪者、應作駁回之判決、不能作宣告無罪之判決、故第二審特糾正之、惟本案唐惠玄、則在刑庭涉訟、然鄒愛貞、謂唐曾親筆書有未婚前家中有妻已生子、自此欺騙之信函、請究重婚並誣告、已由各檢察官偵查、諭其交一千元舖保、嗣因唐開庭在前、故中止偵查、現又已至如此地步、鄒之代理律師云、將續請檢察處偵查、故本案另有文章在後也、

婦人抱憾痛　完人骨肉
注意女拐匪舉動　救回被拐男女孩

本地婦人施張氏、年三十九歲、住閘北開封路永芳里三弄四家、其夫開汽車爲業、昨日上午十時許、該氏赴親戚家吃喜酒、所僱之女傭亦回家有事、致家內無人照管、施張氏有女名三寶、年六歲、子弟弟、年四歲、乘母不在家時、小姊弟二人、相偕出門、在馬路上遊玩、不圖有女拐匪任嚴氏者、見二小孩無保護人在旁、即乘機誘拐、偕二孩由開封路行至熱河路、復穿過新疆路、經天保里口、其時有婦人潘沙氏（上海人、年三十歲、住公共租界七浦路十七號）、亦路過該處、該氏去歲曾走失一男孩、後雖登報各處招尋、迄無影蹤、深抱隱痛、故對於拐孩之事、自然甚爲注意、目覩任嚴氏詢問女孩一、實幾歲、卽大爲起疑、遂暗尾於後、行未□武、又見該女匪以小洋兩角、購橘二枚、分與二孩食之、更加留意、但任嚴氏見潘沙氏尾隨伊後甚久、亦已覺察、恐遭拘捕、即棄孩欲遁、潘沙氏遂上前阻止、時有閘北區保衛團班長蘇州人徐邦達（住新疆路大保里二〇〇號）經過、遂幫同將女拐匪及二孩帶至該管四區一所、經姚所長預訊一過、以案關誘拐小孩着解局究辦、時三寶弟弟之母施張氏、亦已聞訊至所、將孩領回云、

誣告拆梢　華探定罪
執行徒刑九月　當庭聲明上訴

前楊樹浦捕房華探馬文林、前與俞仁標等誣指姜春開爲共黨、意圖拆梢巨款、經姜報告捕房、將馬俞二人拘解特區法院、業經訊供終結、聽候宣判在案、昨晨由馮世德推事升座刑三庭宣告判決、馬文林執行徒刑九個月、裁判確定前羈押日數、准以二日折抵徒刑一日、俞仁標無罪、馬聞判不服、當庭聲明上訴、庭上准之、

誤觸鎗機　彈殺女孩
上差巡捕揩油　畏罪卸裝逸去

安徽人郭云天、現在法捕房充當三三二八號巡捕、家眷寓吉台司得浪路二三五號後樓、郭於念七日晚七點時上差時、身佩武裝手鎗、私至寓所休息、（俗謂揩油）其時有與郭同居亭子間內之同鄉人左本元（在愛多亞路新都公寓爲茶房）之妻某氏、以生平未見過手槍、見郭佩帶手鎗、因向郭索看、郭正在取出手槍之時、不料觸動槍機、鎗內珠彈突然飛出、其時有氏之女孩左大毛子（年六歲）在旁、珠彈擊中女孩頭部倒地、鮮血泊泊流出、即由孩母等自行車送海格路紅十字會醫院救治、詎該捕見已肇禍、不投捕房報告、竟將身穿號衣武裝解下、拋棄捕房園牆內逃逸、乃該女孩入院後、雖經醫生盡力救治、無如腦部受創過深、醫治無效、當夜身死、由院報告捕房、飭探將尸體舁入同仁輔元堂驗屍所、昨日由法捕房刑事科傳集尸親到案、報請法公堂朱承審官蒞所、驗明該女孩委係生前因鎗傷身死、諭着屍親自行收殮殯核、

反對娶後母　服毒以尸諫
本人尚未成家　老父昏聵乃爾

南京人施德宗、現年二十二歲、在楊樹浦路三新紗廠服房間任職、其父某、現供職首都、母則亡於去年逝世、遺有子女三四、其父頗有續娶之意、施以爲萬一父果續娶、其弟妹等勢必見惡於後母、或遭虐待、且本人年已二十有二、尚未成家、故極端表示反對、最近其父對續娶之舉益亟、施苦勸無效、乃萌自殺之念、於前夜背人潛服鴉片自盡、直至昨晨八時、始爲同伴覺察、乃報告捕房、由楊樹浦捕房二百五十八號華捕到來、將其車送同仁醫院求治、無如服毒過多、延至十時斃命、屍送斐倫路驗屍所候驗云、

九江路福華銀行　招請職員之黑幕
被紿者不知凡幾　華洋經理均被控　地產主任令交保

九江路八號有福華銀行者、當本年七月時、在各報大登其招雇職員之告白、時有曾任軍界職務、而已賦閒之黃內炎、見報即至該行願作毛遂自薦、當由華經理劉英、洋經理及克卜、行長劉九皋、與之接洽、劉等謂該行共有資本五十萬元、曾向工商部註冊、九月十七日黃即合格受聘、同時交付保證金洋五百元、由劉立有憑據、十月一日、黃入行任事、見行中並無股東董事、所有陳設、亦不倫不類、疑竇頓啟、陰悉該行並未註冊、心知被紿、遂向劉等索還保證金、並向總巡捕房報告、據劉等云、待再登報招請買辦、即有數萬元押櫃收入、屆時即可歸還、並謂此次乃欲騙取巨款、決不願騙汝區區微數、汝姑勿聲明、而陷於雙方不利、黃遂暫忍、旋又索款、彼等仍推宕、黃欲執劉赴東區公安局、劉始懼、託主任沈鴻記收款員曹劉根出而調解、先還黃洋二百元、餘則出一支票、係國貨銀行者、屆期往收、因無存款、故未照付、黃復往交涉、劉等又付洋百元、餘迄未歸、黃遂延律師具狀控劉英劉九皋及克卜等於特區法院、昨日午後馮世德推事升座刑五庭傳訊、被告祇沈鴻記一人到庭、劉英則延黃修伯律師到庭聲稱、今日被告因事未到、要求延期、下次當能到案、且被告除二百元外、後又付與原告洋一百元、由原告出立收據、遂將收據呈案、繼據原告供明前情、幷稱查該行既未註冊、又無股東、試問所營何業、專門一味登報招聘職員、騙多人押櫃現款、（每人數千元或數百元不等）由此證明該行詐財無疑、且該行設此騙局、已數月之久、計騙者已有數十人之多、此中黑幕、惟民與袁士林徐軼如等所洞悉云云、又由證人袁士林者稱、伊亦爲被騙人之一、八月十一日見報載招請職員等事、民即向該行投考、錄取後、惟聞該行職員云、入行任事、須交押櫃洋一千元、民即照付、但自入行以後、無事可作、又見□中並未註冊、且無股東、又無往來存款、又無賬簿、惟棹上所置文具、不倫不類、戳記只有印柄、未刻印文、民自發覺後、即行告退、屢向該行索回押櫃金、但以延長日子爲推辭、若向法院起訴、又無金錢云云、詰之沈鴻記供、民任該行地產部職員、現已辭去、至該行內幕、民則不悉云云、經馮世德核供、諭沈鴻記交五百元舖保、本案改期再訊、

茶樓啜茗　巧遇失妻
主僕戀愛捐棄故劍　情深其妻承某氏

江陰人承榮奎、其妻承宋氏、年三十一歲、薄有姿色、於去年五月來滬、住老北門內晏海街懷德里五號陳益琴家爲乳傭、旋轉介紹黃福初處幫傭、黃係在日本大阪市西區本田之番町中華南幫商業公所爲買辦、當帶該氏赴日、竟實行主僕戀愛、於今年九月十二日、曾生一子、據該氏聲稱、爲黃弄死、現在黃又來滬娶妾、將該氏寄住晏海街元昌字號內、而承正因妻無着落、問諸陳姓、亦無眞確回音、旋於昨日在七寶樓吃茶、遙見乃妻、豕鳴警追入該號、將該氏扭控二區一分所、審問兩造、供述大旨如上、該所以是否屬實、除查交黃外、承夫婦則送法院處理、

學習唱戲　迫令爲娼
欺凌婦人不識字　簽字賣契當關書

婦人徐錢氏、常熟人、住貝勒路永康南貨號內、其女桂寶、年十四歲、在本年二月間、由羅姓介紹至大吉路三多里一七一號徐月珍處學唱戲、當時曾立一關書、學成後酬徐洋三百元、令氏簽字、氏因不識一丁、不知其詐、孰竟桂寶自至徐處後、並未教伊學戲、竟迫令爲娼、氏得悉後、向之交涉、欲將女領回、不料徐云領回須償身價洋三百元、前簽字之關書、係賣身契云、氏聞悉之下、頗爲憤恨、現正具呈向婦女協會請求援助云、

絕好之長篇小說　必須從頭看起

自十二月一日起、逐日刊登、每日約登一千字！

本報謀貢獻於讀者自効於社會者、將層出而靡窮、最近又特約文藝界夙負碩望之某君撰長篇社會小說曰『紅花瓶』、剛勁雄健、折衷新舊、針砭世俗、排斥頹廢、誠不可不讀之絕好說部也、作者先露布、尚祈公鑒、

道歉 紅花瓶之作者不願發表姓字、具名蝸公、讀者諸君不必追求作者爲何許人、但開卷便知出之名手、

附啓 二十年一月一日起、登北方名家陳愼言君所撰之長篇社會小說故都秘錄、先此布聞、容再紹介

冬裝展覽昨日開幕
晚間舉行遊藝　名花冬裝表演

戈登路專製國貨呢絨之大華廠、爲宣揚該廠新出之紗毛嗶吱嘗靑呢軍裝呢平等呢女色大衣呢及駱駝絨毯等精美成績起見、特在南京路國產商場二樓大廳、舉行國貨冬裝展覽會、參加表演者、俱爲海上名花、其衣式之美麗、顏色之鮮艷、質地之堅實、足與舶來品並駕齊驅、今日下午二時、柬請各界舉行開幕禮、晚間舉行遊藝及冬裝表演、會場內附設服裝陳列部、及另剪營業部、凡當時在場內購衣剪料者、一律照價九折、並備有贈品多種、贈送顧客、其最名貴之贈品、爲價值三百元之鑽戒云、

興利錫號主人李國樑　在寓所擄去
一小時前匪徒刦車　司機人被綁竹笆上　猜測似爲綁匪預謀

昨日下午六時許、民國路北方汽車公司、被匪刦車、將司機人綁在白賽仲路竹笆上、同日下午七時許、浙江路發生綁案、推測以上時間、似爲綁匪刦車架人、但被綁者之家屬、未見車照、故尙未能斷定、茲將詳情分錄於後、

刦車

南市民國路六百三十五號北方汽車公司、於昨日下午六時另五分、突有形似主僕之二人到來、一衣西裝、一穿藍布短衫褲、雇車一輛應用、當時該公司賬房即派白牌子第一二四八六號出差汽車、由徐春因司機、出公司向西駛去、車抵霞飛路霞飛坊、令徐略停、當時又有一男子上車、復向西而進發、迨至白賽仲路地、該處地處荒僻、乘車者又令停車、距車中三人、即出槍逼徐下車、用繩將其手足綑住、綁在竹籬笆上、並用竹梗棉花、塞入其口、由一穿西裝之男子、用槍監視、汽車則由匪黨駛、轉頭向東開行、而衣西裝者、即上車、向東絕塵而去、徐祇能目送之而已、爲時甚久、始有行人經過、設法將徐放下、即投寶建路捕房報告、捕頭即用電話通告各捕房、一體嚴緝該號汽車、至十時許、該號汽車在滬西白利南路尋獲、帶回捕房、

綁票

雲南人李國樑、年二十八歲、住公共租界浙江路同春坊八百十八號、開設興和錫號在內、營業甚佳、家稱小康、久爲匪徒垂涎、昨晚七時許、突聞後門有人叩門、當時僕役出視、見係衣軍服者、並問盛先生在家否、因盛係李之賬房、乃即啓門納入、詎魚貫而入者共有四人、均出手槍、直入客室、斯時李正圍棹晚膳、四匪用槍瞄準、二匪將李挾住、向樓上而去、二匪則從事將諸人勒閉一室關後、四匪將李架之而去、廚司李春山乘機將門用力推開、即飛奔外出、見主人已不知所往、即報告司閣捕及崗捕、但均未見何往、乃投老閘捕房報告、捕頭得訊、即派中西探前往出事地點詳查一過、以便追蹤緝緝、據附近人言、有汽車一輛、向北馳去、但未能記憶車照云、

妙齡女店員　侵占鉅款
判處徒刑一年　手印查出過犯　宣告緩刑撤消

杭州女子張秀珍、年念四歲、前在百老匯路四十五號某店內服務時、侵佔貨物銀洋共值一千一百五十元、經店主報告虹口捕房、飭探將張女拘解特區法院、業經訊供終結、昨晨已屆宣判之期、馮世德推事升座後、捕房律師厲志山起稱、捕房現查得被告於去年六月間、化名張美玉、至惠羅公司以購買貨物爲由、偸竊貨物、被該公司發覺、報捕拘解前臨時法院、據被告供爲杭州人、家住法租界馬浪路、係屬孀婦、旋經判處徒刑六月、宣告緩刑、今查被告之手印、與張美玉之手印、完全符合、故可斷定張美玉、即屬張秀珍之化名、應請將以前宣告之緩刑撤消云云、但張女堅決否認伊有名張美玉、並曾至捕房、言時面露恨恨之色、馮推事核供、遂宣告判決張秀珍業務侵占一罪、處徒刑一年、並償還原告洋一千一百五十元、民國十八年六月十二日宣告之緩刑撤銷、裁判確定前羈押日數、以二日抵徒刑一日、

無錫犯案之大批綁匪　提去男女十八名
肉票已被同黨移開　暗殺水公安局偵探　訊明亦係該匪所爲

無錫縣南鄉小橋頭地方、於本年中秋節、被大批綁匪明火執仗、入市搶劫、架去男女肉票多人、各事主迭接匪方勒贖信函、約在上海地方交款、事被法捕房偵探督察員金九林正探目李耀龍副探目毛金根王如松錢裕民包探張子楹周步廣等偵悉、先後拘獲湖匪陸少達劉福生楊恒來郭和玉馬良臣陸菊根杜金牛許香華徐東平羅祥華梁步華張金三張煥生盛昌金李志山盜婦羅謝氏張馬氏謝沈氏等十八名口、並抄出贓洋二千五百元、帶入捕房候究、惟肉票已被同黨移往他處、無從救護、各情已誌前報、昨日捕房將各盜解送法公堂請究、先由無錫公安局偵探投案、請求移提各盜、歸案訊辦、繼由西探長陸才爾禀稱、查得第一被告陸少達、於本月四日晚上九時、持械至寶裕里十號、將水上公安局偵探沈煥文暗殺身死、係受匪首高桂友主使、事後分用洋五十元、今有被告親筆供單呈堂、請核、詰之被告陸少達等各盜、供詞圖賴、中西官判以被告等既在捕房承認、且經事主證明、豈容抵賴、着一併交無錫公安局來探帶去、歸案訊辦、贓洋二千五百元、附交、第一被告陸少達着押西牢五年出境、亦交來探帶去、歸案訊辦、

搶親成婚　凶終隙末
岳丈希望成空　圖作半子之靠

滬西裡日暉港江南里念五號門牌泰縣人王玉金、僅生一女、名順小、年念歲、於去年許字於一百十五號草棚內拉黃包車之東台人周彭年爲室、惟周無力迎娶、故於廢歷九月初四日、糾人前往將順小搶親、歸家作簡便結婚、著錢之婚姻、王本欲交涉、旋有人調停、允作半子之靠、其事始寢、詎周竟爽約、且不許妻與父來往、職是之故、將乃妻打得遍體是傷、王大恚、遂偕女投控二區警署、昨將周拘獲、移解地方法院訊辦、

英工程司　觸電身死
一具早報局候核一

吳淞張華浜西首之閘北水電廠斯可達廠工程師英人撓克掛勿司（譯音）於昨日午後兩時半許、在銅牌間工作之際、偶不經心、致撞引擎、觸電倒地、當經同事瞥見、立即雇車送醫救治、但已不及、氣絕身死、由廠通知家屬、將屍領去、一面投訴上海地方法院、請求免驗、該管吳淞公安七區第一所張所長、以事關人命、故具呈上海市公安總局報告、聞死者精於電學、在廠服務、業已多載、不幸死於非命、年祇四十三歲云、

同氣連枝　豈忍謀害
控弟兄下毒手　其弟謂兄病呆

鹽城人武萬良、住閘北舢板新橋附近小船上、前日下午八時許、至該管閘北水巡第二分隊控稱、我妻武儲氏、與我表弟王大輝、私姘已有三年之久、本年廢歷十月初四日、我之大哥萬康、三弟萬順、及王大輝等、各持石灰、劈刀繩子等物、意欲將我害死、幸覺察甚早、故未遭毒手、不料昨晚王等又來謀害、經我察覺、王將石灰物棄於舢板新橋河中、以圖滅跡、胞兄萬康、現且不知逃往何處等語、李巡官得供後、卽將王大輝等拘案預訊、武王否認有謀害姦姘之事、武儲氏亦加否認、武萬順則謂同胞弟兄斷無惡意謀殺之理、併稱萬良平日略有呆病云云、巡官得供後、即派長警至該小船上搜查、亦未發見劈刀繩子等件、以案關謀害、着解局究辦、

檢驗格殺盜屍
一盜化名何鏡卿　生前尚積欠房金

虹口周家嘴路匯興里三百七十五號門牌內之婦人錢陳氏家、突於前晨九時一刻、被盜匪張華雲陳漢雲周子華何自銘李玉等六名侵入、袖出手槍恐嚇、將值洋數百元之金銀飾物搶劫逃出、當經該管哈爾濱捕房得報、立飭通班探捕華探長朱漢波探目嚴士卿包探趙吉貴及中西印日各捕前往拘拿、該盜等竟敢開槍拒捕、當場雙方格鬥、結果張陳周三盜、被探擊傷要害立時斃命、何李兩盜生擒、當有一不知姓名之盜、越屋而逸、昨報誌之頗詳、三盜之尸體、舁入斐倫路驗尸所、何李則管押捕房、昨晨解送特區地方法院、質訊之下、庭諭押候改期再訊、並於十時委檢察官郭煒倫偕法醫蒞所檢驗之下、升座公位、訊據西捕頭陳述當時經過情形、略稱死盜張華雲、於生前在三馬路浙江第一旅社開三十四號房間、張化名何鏡卿、現有該旅社茶役可以證明、死者云、遂由徐根生詐稱、於廢歷八月十九起開房間、積欠房金頗巨、向之索取、一味延宕、且時有人進出、經郭君核供、遂諭驗得死盜張華雲陳漢雲周子華三名、委係開槍拒捕、被探格斃、着普善山莊棺殮、

衛生部之存廢問題
致時事新報函

記者先生　讀四中全會紀錄、有衛生局併入內政部、設衛生司之決議、在此全國統一、政治刷新、改進組織、撙節經費之時、衛生部應在可裁之列、即在政府中人論及、亦往往以閒曹目之、至若反對者之論調、更難堪聞問、今茲裁撤、適合其意、惟該部之存廢問題、關係建設前途及世界之觀瞻、綜爲重要、略得論之、

衛生部設於民國十七年十一月、至今正及二稔、其成績如何、姑不俱論、然欲求一年之幼稚機關、組織如何完善、工作如何滿意、稍有常識者、斷不至向後提之過求全責備、衛在五年後、論成效察、再定去留、庶幾可免舉棋不定之譏乎、

衛生部之設、最大貢獻在使一般民衆知衛生之重要、對於已病者得登記醫師之所問津、未病者亦知防病之有益、全國觀線、頓改舊觀、而我國在國際上之地位亦漸見崇高、外人亦不敢以退化國待我、若假以時日、將預定之方案、次第實施、則衛生部之所以爲衛生部、固未可量也、迺乃併入內政部、僅設一司、自難冀民衆之注意、且將誤會政府不贊成衛生、或反對科學醫學、甚至中醫及藥商、益可藉鼓其詞、而人民之耳目日感惶亂、則於衛生前途、有退而無進、可斷言也、現今國際間、不見得人之贊解、爲欲提倡衛生前提專部、僅及二年、遽徹裁撤、莫明其原因之何在、如謂廢止開會、則駢枝之機關、亦在、若謂撙衛政費、則政不如事於什一、苟謂成績平常、則區區少時間何能斷定、誠棄於今日、何必費力於當初、欲索解人而不可得矣、

衛生部之創設、原仿英國之政制、英國自倫敦大疫後、始設衛生、我國向以巫醫并稱、或與星相同類、自新醫傳入、而始知科學化之醫學、爲民族強弱之關鍵、故特創設斯部、邀請全國專家組織衛生委員會、規定方針、並與教育部合組醫學教育委員會、提高醫學教育、對於醫師藥劑師助產士護士藥師之立法、均有標準規定（在印刷中）、於是人民方有生命之保障、並頒布藥典、以爲藥物之準則、而庶幾不仁之中國民衆、亦可以不仁之理、如醫與藥之良劑、稍有所感覺、然因內戰而不及普遍、若政令通行、其成績當不止此、但較諸歐美民智之稱發、誠不可以道里計、雖下百倍猛烈之興奮劑、猶不嫌其過早、今乃不旋踵而縮減之、所謂逆水行舟、不進則退之謂也、

至於設立中央醫院於首都、樹全國之模範、擴充中央防疫處、加製各種預防疫苗、並設衛生試驗所、鑑定化驗各品、近得華僑胡文虎君之捐助三十五萬元、擬即開辦助產醫院、此皆衛生部工作之犖犖大者、更有重要者、爲海關防疫所、收回外人之越俎代謀、關係國體限細、今交內政部一司主之、事業既不能如前之注重、譬如恐難如前之充實、欲謀發展、固毫無希望矣、迴憶前北京政府民政部所辦之衛生事業、不禁爲之心悸、

更有進者、國際聯盟衛生主任拉西門氏、於去年底來華、經數月之考查、與衛生部規劃、在首都或上海辦一中國衛生中心區、已不特由中國政府擔任經費一百萬元、並可由國際聯盟補助若干、以爲大規模之衛生事業、須知其動機純爲善意之表現、並非單獨、果國際聯盟之陰謀、且由衛生部特派專員至日內瓦、經其正式議決、其根據全在中國之提倡衛生、其對手方則爲國民政府之衛生部、此爲世界俱瞻之事、若無此部、而僅設一司、能否有此種舉動、今內政部衛生司、能得國際同情之信任而貢斯資否、殊不敢預言矣、

客曰、衛生部設立以來、撩起無限之糾紛、其政令亦不能實行、如藥師條例、至今仍受全國醫藥師聯合會之反對、未登記之醫師、藥劑師尚有若干、全國藥房均須聘任畢業之藥劑師、而衛生部未嘗一藥學專校、既不能命、又不受命、非形同虛設而何、余曰、中國自有歷史以來、向無醫者登記之事、然欲實行新政、當有種種反對、此爲必經之過程、且登記者、已有一五〇〇人、尚在三千內人、再以三年、則不登記者亦幾矣、至藥劑師已設專校、將來多設學校、造就專材、正在計劃、現在雖稍有糾紛、日後必可大白天下、將來政治悉納正軌、復何患命令之不行而民衆之不納耶、

逍叡庵、

歐美各國及日本
大商家大工廠以
日曆爲廣告第一
故每家每年贈送
營業發達之由來

生生美術公司專門製造日曆及底版式樣最多完全歐化　樣張函索即寄　地址南京路德裕里新屋　電話六一〇五六

痰爲百病之媒
惟驥製半夏麯足以制之　爲其有絕對的化痰能力也

人生於世外有風寒暑濕相侵內有七情六欲之感故不能無痰在身體健全之時氣機運化順利雖有痰不能爲患否則氣機失運痰塞不但咳嗽賴作百病亦因是起考痰之爲物爲水濕所凝隨氣升降無處不到入心則顛入肺則咳入筋絡則麻痺疼痛入皮膚則瘰癧橫生市上止咳化痰之品滿坑滿谷然皆暫時奏效藥性既退則病魔如故本廬驥製半夏麯宗全採取國產藥材加以製煉對於止咳化痰有絕對效力服後即能制止痰不使爲祟發行以來三十餘年服者無不稱頌決非自誇者比也惟華人惡習見有著名之品必多方假冒請注意盒內有辨偽券者方是的眞生命所關幸勿受欺

價目大盒一元四角　中盒一元二角　小盒半元

上海盆湯弄寧波路南首崔氏鞠香廬總發行所啓　各省分支皆有出售　外埠函購寄費另加

六馬路跑馬廳附近電話一三二五五號

中央大戲院

日戲 三時起 五時半起 夜戲 九時一刻起（今天三次）

（日戲）正廳四角 樓五角 包廂八角　（夜戲）正廳五角 樓六角 包廂九角 小洋一律　（影片經電影檢查委員會許可）

天一影片公司第六十一次出品

千古以來第一大悲劇

舒麗娟 陸劍芬 孫敏 許靜珍 主演

李三娘

▲李三娘是千古以來第一個可憐女子。她的痛苦。她的悲慘。雖鐵石人見了也要替她傷心▲從前舞臺劇演李三娘磨房產子。雖然動人。但終不及。片描寫得淋漓盡致。一絲不解。所以無論男的女的。見了本片。一定要掉下幾點傷心淚。替劇中人悲痛的。▲這部片子是天一公司最近名貴出品。也是國產影片中最有價值的佳片。稍若家要錯過。

加映劉別謙導演世界大電影

少奶奶的扇子

劉別謙導演有聲影片以璇宮艷史爲最著 劉別謙導演無聲影片以少奶奶的扇子爲最著 少奶奶的扇子是王爾德著名小說世界各國皆會排爲舞臺劇 少奶奶的扇子主演者爲較國大明星可爾門及愛琳立許梅麥納德

明星大戲院

派克路青島路（即醬園弄）電話三一八九七

價目 小洋三角 五角 七角 幼童二角 三角 四角 日夜一律　時間 日場三時 五時半 夜場九時起 今天三次

有聲歌唱舞蹈鉅片

◀亞爾喬爾生大傑作▶

蕩婦愚夫

Sing ing Fool

又名可歌可泣

新中央大戲院

北四川路海寧路中　電話四二二三二號

時間（日）三時起 五時半（夜）九時一刻起（三次）

價目 樓下三角 樓上五角 包廂七角 一律小洋 日夜一律

今天開映別闢蹊徑之國產武俠神秘大電影

古寺神僧

加演最新諷世審美歌劇

家花那有野花香

王鈍根先生編排

恩派亞大戲院

三點鐘起 五點半起 九點一刻起 今天三次

（樓下）一角 三角（樓上）四角 六角

明星影片公司最新出品家庭哀情巨片

倡門賢母

宣景琳（主演）

卡德大戲院

二點起 八點起 ▲二次▼

價目 樓下一角 二角 樓上四角 一律小洋

月明影片公司出品武俠機關冒險愛情影片

關東大俠 三集 四集

任彭年導演

萬國大戲院

三點起 七點起 九點起 ▲二次▼

價目 樓上三角 樓下二角 一角

復旦影片公司偉大精采出品空前唯一武俠幻變奇情巨片

火燒七星樓 四集

片已檢許

中華大戲院

二點鐘起 七點鐘起 二次

價目 日戲二角 三角 五角 夜戲二角 四角 六角

明星影片公司最近名貴出品空前美藝哀情巨片

桃花湖 全部

一二十大本 一次完

世界大戲院

三點半起 六點半起 八點半起 ▲三次▼

天一公司清代故事著名巨片

乾隆遊江南 六集

卡爾登影戲院

今天日夜開映（日戲）三時 五時半（夜戲）九時一刻

舉世推崇歌劇泰斗現代第一流藝術家

羅倫士鐵拔脫

應米高梅公司聘禮初上銀幕驚人傑作

全部五彩熱情世界鉅片

綠林驕子

LAWRENCE TIBBETT in "THE ROGUE SONG"

熱烈纏綿 可歌可泣 任何片段 澈底美化

特別優待（日）六角 一元 一元半（夜）一元 一元半 二元 並不加價

南京大戲院

消寒遇暑怡情悅性唯一勝地

愛多亞路西藏路西 電話一〇七八二

今天日夜開映 日戲 三時 五時半 夜戲 九時一刻

喬治奧勃靈

海姜鸞安尼里合傑

倫特及湯摩諾演作

俠情 險景 對白 名片

冰天奪美

George O'Brien in Rough Romance

美人溺身急流・亂木隨流而至・生死一瞬・有英雄拯之於難・即此一幕・已堪咋舌

是片情節述一卑鄙奸險之惡棍・與一俊美壯勇之木工・不惜以生命置之度外而奪一百媚千姣之美女・全片取景于參天巨林與雪地冰天中・富於畫意・而數幕劇烈之械鬥・極怵目驚心之能事・

價目 日戲正廳大洋六角 樓廳大洋一元 花樓大洋一元半　夜戲正廳大洋一元 樓廳大洋一元半 花樓大洋二元

新光大戲院

電話六四五九零　寗波路二七六號

今天日夜開映

檢查許可

愛蘭玻瑠妮 和 歌舞

IRENE BORDONI

巴黎

雙絕的賈克布澮南及其他二大明星・百餘演員・數百歌舞美女用心血織成的有聲對白歌舞五彩滑稽雋妙香艷溫膩鉅片

名歌八闋、少 舞十場、闋闋 傳情、場場動 目！

附加：本片是立體派藝術的結晶！

趣味的濃郁，情感的熱烈，生活的高速，享受的富麗，意識的優超，情致的纏綿，歌舞的曼妙，顏色的鮮艷，誠曠世並無其匹！

巴黎生活的油S熱盡在其中

是愛蘭玻瑠妮一生的傑作，是賈克布澮南心血的結晶，是有聲影壇裏獨麗的奇花，是第一國家公司空前的出品，實絕無僅有！

藝術的一切權威統包含在內

PARIS

with Jack Buchanan

注意 凡以電話定座之君，請務於開映前十分鐘到院取票，否則即將票另售，恕不久待，諸希原諒！

每日上午十時起在院內預售樓上座券

價目（日）六角 一元 一元半（夜）一元 一元半 二元

時間 下午三時 五時半 九時一刻

北京大戲院

北京路貴州路口 電話一七四一〇

有星期四，五，六開映：日戲 三時 五時半 夜戲 九時一刻

綠拉蘭女士新傑作

全部對白艷情偵探佳片

女探員

The Girl From Havana

是片述一美女・居然破巨大刧案・亦艷・亦險・綠拉蘭之表演・極慧敏靈捷其中古巴之哈佛那巨埠之豔麗風光・美洲巴拿馬運河之奇景偉跡咸有特殊之可觀・

價目 日戲正廳小洋四角 樓廳小洋六角 花樓小洋九角　夜戲正廳小洋六角 樓廳小洋八角 花樓大洋一元

電影

共和（西門方浜橋）火燒七星樓（價目）日夜一律四角 小孩一律二角（時間）三時 七時 九時

東南（民國路）克大會串（價目）（日）二角（夜）三角 四角 五角（時間）三時 五時半 九時一刻

通台（大東門南 小南門北）荒江女俠 三集（價目）日夜一律四角 二角（時間）一時半 七時 九時

蓬萊（小西門 蓬萊市場）拿破崙（價目）二角四角六角 幼童減半（時間）二時 四時 八點一刻

黃金（八仙橋）美人紅酒（價目）日夜一律二角 三角 四角（時間）三時 七時半 九時一刻

光華（孟納拉路口）風流天子（價目）日夜一律 二角 四角 六角（時間）三時 五時半 九時一刻

九星（福煦路南成都路）風月寶鑑（價目）日夜一律二角 四角（時間）三時 五時半 九時一刻

福星（西藏路新世界南部）鞭影歌聲（價目）日夜一律小洋二角 孩童一律（時間）三時 五時一刻 九時一刻

武昌（武昌路東）兩大名片（價目）日夜一律二角 三角（時間）三時 七時 九時

新愛倫（虹口海寧路）黑俠（價目）日夜一律大洋一角 二角（時間）三時 七時 九時

虹口（乍浦路海寧路）羅克主演 尋死路（價目）日夜二角 四角 幼童減半（時間）三時 五時半 七時 九時

遊藝

新華大戲院

今日最後三場 一時半 三時半 五時半

化一次代價享三次權利

妙手東床

空前滑稽泰斗 哈哈笑原班主角 馬克斯兄弟主演

百看不厭 歌唱跳舞 全部有聲 鉅片

△空前未有之兒童週▽

敝院爲提高兒童娛樂起見發起兒童週 抱極大犧牲精神以饗眾 凡兒童在十歲以下隨家長入內一概免費 每一人限成人照章買票

價目：六角 小洋一律

地址：霞飛路西門路口中央運動場內

交通：法商一・二・念二路 公共汽車

□第一五七號□

琵麗杜芙　仲雲

琵麗杜芙、在一九〇三年、誕生於紐約城、十四歲、學舞台劇、後在第一國家公司、主演了許多名片、皮膚略帶黑色、惟其能略嫵媚動人了、她在電影界中、有「銀幕上的樂鳥」的雅號、

電影的力量（下）　黃影呆

▲電影與服裝　「現在、我們學校裡的女生、穿外國裝的人很多、我們的校裡、雖然沒有規定的制服、然我相信她們的衣服、一切的式樣、都是去模仿電影上的服裝的、她們把美國女明星所穿的時裝、加以選擇、並把各種新裝的書籍、細心參考、各自依照自己的心理、縫裁服裝、我曾細心加以考察、在我校女生之中、各人所穿的衣服、由自己縫成的、竟佔了百分之八十、日本的女子、對於新裝的雜誌、也有一種相當的傾向、而我校的學生、對於美國、法國、英國的新裝、尤其樂於研究了、電影雖能改變人類的一切、然而我校的女生、我覺得她們有許多地方、還表示着一種弱點、可是近來她們看見了教師、也不再鞠躬行禮、而實行舉手招呼了、這當然也是受了電影的影響、像這樣的舉動、在一般守舊的人看來、當然是不十分合理的、然而我以為這種禮節、非常簡便而又合時、也未始不足表示心裡的敬意呢、

▲電影與職業　說起了我們學校裡的學生、女子方面、她們的家長、大都設有商店、或是醫生、文學家、甚至旅館、舞場等等、所以她們對於舞蹈和音樂、也有相當的傾向、不過在普通的日本人看來、年輕的女子、去學習歌舞音樂等科、未免太摩登罷了、至於我們的女生、畢業以後、成為電影明星的、也有三人、其他如舞蹈專家和舞臺演員那更是不堪數計了、像得加哥小姐她是一個著名的電影明星、也在我們學校裡讀書、加馬太影片公司的演員某女士、也是我校的畢業生、還有兩個舞蹈家、日本第一等女明星一人、也是我們的畢業生、她們對於銀幕生涯、有這樣的興趣、當然受了外國影片的影響呢、

▲電影與建築　「電影和建築、當然也有密切的關係、有一家建築公司的經理、他曾經說起、現在日本的最新建築、一般工程師、除了參考雜誌和書籍以外、建造最新式的房屋的時候、大都以電影為根據、因為外國的影片、裡面的佈景、便可代表歐美的最新建築、不過這些建築、未免太偉大了、費用過多、所以日本的社會、未免不十分歡迎、根據最近日本的教育部的調查、那末日本的境內、現在共有影戲院一千二百七十所、當一九二九年的年底、東京有影戲院二百零八家、大阪一百二十八家、在這許多的影戲院中、純料映外國片的全國有五十三家、其中東京有二十家、大阪有十一家、日本電影事業近年來的發展、也可想而見了、」

如此好萊塢　談紫電

這是常常遇見的事、一個郵差手裡拿着一封信、信封上僅僅寫着十三‧一‧十三‧十三‧二五‧好萊塢、加利福尼亞幾個字、但是郵差會得絕不躊躇的送到愛爾喬遜手裡、

惠靈勃克威(William Bakewell)新近遷到他的新屋裡、那新屋的房間、都佈成美國古代式樣、但是他還不滿意、因為缺少美國古代有價值的東西點綴、

這是一件很奇怪的事、桃樂賽喬鄧(Dorothy Jordan)已經在好萊塢住了一年多、但是從沒有人見她和男子在一起、也沒有聽見她和任何男子訂婚、雖是她現在很屬意於米‧高‧美公司的一個職員、她心目中以為他是未來的戲劇家、可是她卻和愛妮泰潘琪一樣、潘琪出外總是同他父親在一塊、喬鄧到外面去、也總是和她母親在一塊兒、

琪曼美生有一天無意中得到一頭很好的狗、恰巧他看見報紙上有人招尋失狗、並且願出重大的酬報、於是美生就打了一個電話給那失主、約他到家裡來面談、不久、那失主來了、原來就是新近和琵琶但妮兒結婚的賓李翁、美生就牽出那頭狗來給他看、李翁說、「不錯、正是我的愛狗、但是、美生君、我很抱歉、沒有把酬報帶在身上、」美生、「李翁君、說什麼酬報、我打算和你做一個好友吧、」後來李翁去了一小時、美生就接到他一個電報上面僅僅寫着「多謝」

散茂高爾文把他的四歲的孩子攝到一張新片裡、恰巧有一幕小散茂坐着聽黑人愛迭肯透歌唱、忽然小散茂哇的哭了起來、對他的父親說、「爸爸、把我帶回去罷、我再也不願意看見這個黑鬼、」

女明星都不願意說出她們自己的年紀、像年輕的梅克萊克有人問她、「你年紀很輕、但是究竟幾歲呢、」克萊克總是不肯說出他的年紀、只淡淡的答道、「自然、我是年紀很輕呢、」

好萊塢珍聞　方培棻

(一)克拉萊寶不是一個好動熱情、不講究服裝的明星嗎、她現在的性情、漸漸地鎮靜起來了、對於服裝及花色、非常講究、她初喜紅色的衣服、現在確喜穿黑色了、一向不注意服裝的克拉萊寶、不久就算好萊塢服裝最華麗的一位女明星了、

(二)洛山磯城某日報一位閒話欄編輯、寫了一篇關於海來利卻門的小品文字、題目是「克拉萊寶的前友」、有一位校對員、正在校對這篇文字、忽然狂笑、他的同事就問他笑的緣故、他就把那篇文字的標題給他們看、原來手民把題目誤排為「克拉萊寶的後友」、

好萊塢的一顆吻

明星　黃影呆

她自從在好萊塢投身銀幕以來、在社交方面、和朋友們接觸的時候、我們從來沒有聽見過她說過、「啊、這是十二分的奇怪的、」一類話、就是不重要的角色、起碼貨的演員、她看見了總是走上前去和他們握手、並且含笑的說道、「那是非常的快樂、今天你能夠認識我、」她在宴會的時候、也從來沒有把她那玲瓏的鼻孔、去嗅那胸口所扎的花球、不過輕輕的在那裡自言自語的說、「玫瑰花、玫瑰花、」總之、陶綠翠麥開爾女士、她在銀幕上和一切其他的明星、的確有不同的地方、這一次她從美國到英國、預備往倫敦去遊覽的、現在、已經安抵了維多利亞了、她是黑爾地方的人、隨着時代潮流、也捲入了電影界的漩渦、她穿着一襲白色的寬闊的外衣、絲織的圍裙、絲織的馬甲、顏色都是很輕淡的、好萊塢的人們、都說她是一個值得去和他求吻的女星、她那支那藍的眼睛、羅維斯式的嘴巴、一切的一切、人們祗要和她握手之下、便要陶然沉醉呢、

這一次陶樂翠麥開爾到了維多利亞、日日新聞社的記者、便馬上到她旅館裡去訪問、他們會面以後、便作下面的談話、

「請坐、」她含笑的說道、「長途的旅行、在火車上總是非常辛苦了、現在我還要來訪問、真是對不起得很」、

「不、我非常的愛見新聞記者、因為他們的生活、令人欽佩的、」

「麥開爾小姐、你對於英國、作何感想、」那位新聞記者用了平常的口吻、好比訪問別人一樣的開始問她、

「警察辦得很好、對不對、你為何到現在才來訪我、」

「那是表示我們的誠意、」

「你知道嗎、我在巴黎車站遇見一個朋友、他還是在我每星期得薪金三鎊的時候會面的、從此以後、大家沒有會見過、」

「據說你現在有八百鎊一星期了、」

「是的、」

「你在好萊塢住在什麼地方、」

「不、我並不是住在大理石的皇宮之內、不過租了一所很小的屋子、常年住在裡面、既沒有草場、又沒有花園、很是粗陋的、」麥開爾帶着微笑而回答、「我時常和克利夫勃羅　克羅那爾高爾門在一起打網球、我能夠像魚一樣的游水、我最喜歡是騎馬、不過沒有馬鞍子的馬是不會騎的、」

「你對於「不幸的婦人」那張新片、有些知道嗎、」

「知道的、嘉寶是這張名片中的主角、她的確是一個有數的明星、我很佩服她、她真不愧為銀幕上的最大的明星呢　我想到黑爾去走一躺、因為我十年沒有去過了、現在、或許故鄉的風物、要更其美麗了、」

「有人說、好萊塢的人們、都說你是一個值得和你接吻的人、有這件事情嗎、」那位新聞記者很誠懇的問她、

「有人說過的吧、我也不去管他們了、」麥開爾的合同、現在是已經滿了、所以她這一次有了一個絕好的機會、在本國拍幾張聲片了、據說英國的各影片公司、都在諳求她拍戲呢、

海外銀星掌故（續）　平齋

□好萊塢之文人

麥可哀女士

法郎斯麥可哀女士、在一九一一年十二月二十五日、誕生於紐約城、她是基督教徒、她從小在紐約市立學校受過教育、並且畢業於羅斯福中學、最初志願是想做小學教員的、但等機會一到、就加入朋勃尼歌班、並且隨衆遊歷獻技於全國、因為她的歌聲和諧、舞蹈合拍、所以在福特姆的競賽、就被選為歌舞之花、不久到馬德里院的夜總會、任女招待、及後加入阿郎乾音樂隊、尚且在皇宮大戲院、一顯身手、這是有志的角兒或演員底鵠的、旋即又離郎乾班、再到夜總會服務去、當時曾和克萊東俾刻遜、和裘郎德等合演十星期、得到經驗不少、她現尚未忘及昔日在紐約試驗電影時的光景、

電影教授　觀

大多數世人視電影為行樂消遣的工具、少數智識階級中人承認電影具有教育上的功能、主張以影片代替書本實施教授者、則更如鳳毛麟角了、美國費蘭特爾費亞城中但普耳醫科大學、近採用電影教授之法、以代書本、據該大學教務長克羅遜博士發表、他以為採用這個方法、至少可得下列幾件便益、(一)省經濟、(二)數卷影片所需之貯藏地位甚有限、(三)影片不易損壞、(四)裝印副片、既便易而又價廉、(五)此項影片、可由愛美家去擔任攝製、博士說、『在演講的表演中影片的効益、不但只及於醫科一方面、實在無論那種學科、都可得他幫助的益處、可惜他未嘗沒有弊端、第一、此類影片攝製時、需要專門技藝家去指導、第二、開映時影片的轉動、有一定速度、要是演講者對於某點想作詳細的解釋而稍延片刻時、便覺困難了、這一類影片、拍攝時最好利用快攝法、使映演於銀幕上的動作遲緩、學者有認識片中每一小節的充分時間、但此遲緩動作的影片、需片較多、費用亦因而較大、並且攝製亦頗不易、』該大學所用之放映機、體積甚小、可納諸袋中、但機件構造精良、故放影很清晰、

圖中人中立者為大明星愛道夫孟郁、站立其二旁者、為佛南圖及琪萊木、二人皆為現任墨西哥總統奧茨路皮氏之愛子、其對於美高米公司之西班牙影片、最為歡迎云、（亞蒼）

美國高爾文著　珠光劍氣樓主譯

內置自動鋼琴一、而花生殼則繽紛如雨、已十年於茲矣、此十年之中、電影已有絕大之變、昔觀客、多非中流之男女、今則身會為閣員、亦主持是事矣、昔之戲院簡陋多阻、今若晨星、今則小村初成、戲院與禮拜堂同時俱建矣、至於大城之戲院、則感影片價值之鉅、亦改建偉大之屋矣、八年前、拉司克公司之卡門一片、用金二萬元、人皆驚為鉅值、今則顧德溫公司資演一片、用金達百萬元、夫自電影事業發達後、全國之生活遂隨之而演進、電影誠如飛黃、可載極遠之鄉、或異代異域之事、於素無聞見之地、其破除鄙陋社會單調生活之力之偉、誠非任何事業所能比擬者、即汽車事業亦難與京、余每思及電影、能使世上許多黯淡之生活有生氣、遂以為電影乃萬能、而忽視其缺陷、夫缺陷在所不免、但十年後必能彌縫多多、余對十年後之電影、抱有堅決之信心、余願以生平所得之經驗、精力、知本書所記者、專誠貢獻於此大發達之新世紀焉、（完）

東宮珍聞

校后蔡女士、齒如編貝、人爭羨之、女士輾然曰、儂惟日夕乞助於月裡嫦娥耳、諸姊妹曷試之！

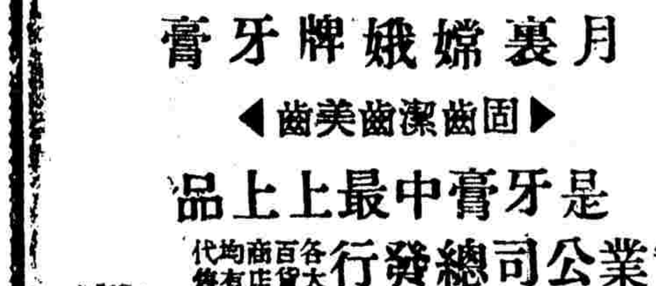

月裏嫦娥牌牙膏

◀固齒潔齒美齒▶

是牙膏中最上上品

上海老北門民國路珠 永和實業公司總發行　各大百貨商店均有代售

◉電影◉

國民（乍浦路海寧路）花光球影　（價目）一角八角日夜一律　（時間）三時五時一刻九時一刻十

山西（海寧路北山西路口）四大天王　（價目）一角三角四角日夜一律小洋　（時間）二時四時七時九時一刻

東海（提籃橋下海南前面）情海波瀾　（價目）二角四角日夜一律　（時間）二時四時九時一刻十

奧飛姆（曹家渡）安琪兒　（價目）一律一角　（時間）一時至四時半止六時至十時半止

閘北（大統路蒙古路）空谷猿聲　（價目）小洋一角大洋一角日夜一律幼童減半　（時間）三點半七時九時

愛普廬（北四川路）紅氈豔史　（價目）日四角夜六角日夜一律　（時間）二時半至十時半止

百星（老靶子路福生路口）愛火槍聲　（價目）二角四角六角兒童減半　（時間）三時五時半九時一刻

長江（平涼路黃浦碼頭）北京楊貴妃　加演滑稽京劇　（價目）日夜一律幼童減半　（時間）二時四時九時

中山（梧州路）全部水上英雄　（價目）一角三角日夜一律　（時間）三時七時九時

◉京劇◉

新東方劇場（北四川路橫浜橋）今天日夜開映　火燒平陽城　（價目）一角二角　（時間）三時七時九時

天蟾舞台（日戲價目）九角五角三角二角三百三　全本臨江驛　新南陽關　二本花木蘭

天蟾舞台（夜戲價目）一元三角七角五角二角三百　十一本封神榜

更新舞台（夜戲價目）一元二角七角三角　周瑜歸天　投軍別窰　雙小上墳　四潘金蓮　力殺四門

大舞台（日戲價目）四角三角二角一角　關公走麥城　玉堂春　連環套

大舞台（夜戲價目）六角四角二角一角　驅車戰將　貴妃醉酒　金殿裝瘋　四郎探母　賀后罵殿

齊天舞台（日戲價目）六角四角三角二角　三門街　頭二本　三四

齊天舞台（夜戲價目）一元七角六角五角三角　頭本西遊記

◉遊戲場◉

三星舞台（夜戲價目）八角七角六角五角四角三角　六本水泊梁山

寶興戲院（閘北寶山路西寶興路口）日戲一角半　夜戲二角　（日）十八本孟麗君　（夜）八本林黛玉

神仙世界　每位大洋一角　一律女子招待　京劇（日）全本空城計（夜）全部新玉堂春　新劇（日）瘋女（夜）後本碧雲小姐的愛

大世界　門票小洋三角　京（日）翠屏山（夜）汴梁圖　影戲　市儈　寶劇（日）鄭元和（夜）鸞鳳埋玉

新世界　門票小洋二角　新劇（日）逸情太太（夜）後本半張小照　影戲　古月社全本文武香球　京（日）英雄會（夜）五本西遊記

小世界　門票大洋一角　京（日）九江口（夜）六本征西傳　影戲　迷魂陣　新（日）後妻惡姑娘（夜）舞女復活

永安天韻樓　門票小洋三角　京（夜）十九二十本穿金寶扇恨　影戲　森林獵犬

新新花園　門票小洋一角　稽神團（日）男女活頭（夜）假死試妻　京（日）惡虎村（夜）五本狸貓換太子

先施樂園　門票小洋三角　影戲　黃金魔　京班　大一二本西遊記

牙醫　羅鑫泉　診所設南京路大慶里東六一　上午九時至十二時　下午一時至六時　五號二樓　電話一六二〇六號

中國鐵工廠股份有限公司　專製紡織染機器　（事務所）上海百老匯路四七號　電話四二二一八六號　（工廠）吳淞蘊藻浜

千古不朽第一部歷史小說

三國志

周大荒著　曹聞雲評　于右任題　吳佩孚序

是一部人人崇拜的三國英雄革命史　是一部奮讀百遍的現代純文藝小說

插圖六十餘幅　每回詳加評論　可歌可泣

六十大回　八十萬言　八大厚冊　定價四元九折　隨書奉送錦匣一只　函購寄費二角一分

上海四馬路中　卿雲圖書公司

海外繽紛錄

留法學生陳辟邪著　五十大回　七十萬言

平裝八冊定價四元（特售六折）二元四角　外埠寄費二角一分

精裝二冊四元八角（六折）

古本金瓶梅

明季大儒王鳳洲著　一百大回　一百萬言

皮面一冊定價五元（特售六折）外埠寄費二角一分

平裝四冊二元八角

浙江大戲院

浙江路神州旅社隔壁　電話六三八七九號

今日自下午三時起至十一時止連映四場

（觀衆出一次代價可以隨時入場隨時離院）

全球著名婦孺歡迎滑稽大王

卓別麟主演

A DOGS LIFE　IDLE CLASS

馬浪蕩　犬吠聲

另加上海初次開映名貴鉅片

高納脫主演　奪產奇緣

BAD MAN'S MONEY

片已檢許　三大名片一次映完　華文說明　優待觀衆價目照舊

本院內裝新式熱氣管能使院內溫度尚在七十度以上

星期日上午十時一刻加映一場上下統售二角

價目　小洋　二角　四角　六角　日夜一律　幼童半價

大光明大戲院

今日三時　五時半　九時一刻開映

美國女大明星寶琳史坦克最新有聲傑作

瓊宮春色

貴婦人遇人不淑奪得愛兒來潛向密室藏身

小說家棄家遠遊采取文料去發見瓊宮春色

瓊宮春色亦香亦艷・如春朝玫瑰、如夏夜茉莉・

瓊宮春色亦莊亦諧・如生公說法・如優孟登場・

瓊宮春色為小說家寫生・看書獃子忽發奇想・

瓊宮春色為薄命花吐氣・使有情人終成眷屬・

光陸大戲院

今日最後三場　三時　五時半　九時一刻

縱橫歐美劇界巨頭

薛立爾穆德

勝任愉快最後傑作

怒火冲天

世界一致公認爐火純青伶工

GRUMPY
with CYRIL MAUDE
A Paramount Picture

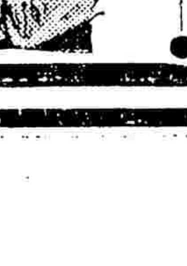

積舞臺經驗六十八載！

優德氏年已古稀、久執梨園之牛耳、聲譽隆重、後生小子無不奉為圭臬、[illegible]為最後之作、畢生心血盡萃於是、描摹之神、有意想不到之妙

演此劇前後千三百次！

奧迪安大戲院

北四川路第六百號　電話四二五二一號

今天日夜開映

大明星克勞德珂爾培女士主演

有聲對白無上巨片

閨秀墮落記

金枝玉葉的小姐，開快車闖了巨禍，法庭對簿，情人却做了死者的律師•他仗義執言，忍看愛人郎當入獄•情節的奇幻，描寫的深刻，叙述的溫艷，表現的強烈•誠有聲片中的雋品！

時間　下午三時　五時半　九時一刻

價目　（日）四角六角　（夜）六角八角

兒童半價　檢查許可

百老匯大戲院

東百老匯路匯山路　電話五〇三二五號

今天日夜開映有聲五彩歌舞對白鉅片

艷舞情歌

美國著名齊格飛歌舞團百餘美貌女演員加入表演　檢查許可

時間　下午三時　五時半　九時一刻　特別優待價目照舊

合衆廣告公司承印
此畫乃本公司新刊印之時事畫報
Consolidated National Advertising Co.

時事新畫

徵稿簡約

·本刊取材約可分為兩種
(甲)時事照片 突然發生之事件 名人行蹤 集會結社 社交界 婦女兒童與家庭 學校生活 與留學界 有關中國之國際活動
(乙)藝術照片 建築·裝飾·旅行·繪畫·影戲·其他凡足引起大多數之注意者
·新聞照片須能表現其生動之神采
·美術照片須含有意義及時意
·每張照片須加以詳細說明另紙繕寫
·來稿登載之後每張奉酬一元至十元如係優異之品可以注明所欲得之報酬
·來稿請寫明(時事新畫編輯部收)以免誤時
·來稿登載與否均可退還

張副司令夫人抵滬——中山港皓東路動土禮之盛況

張副司令夫人于鳳至女士(X)[illegible]

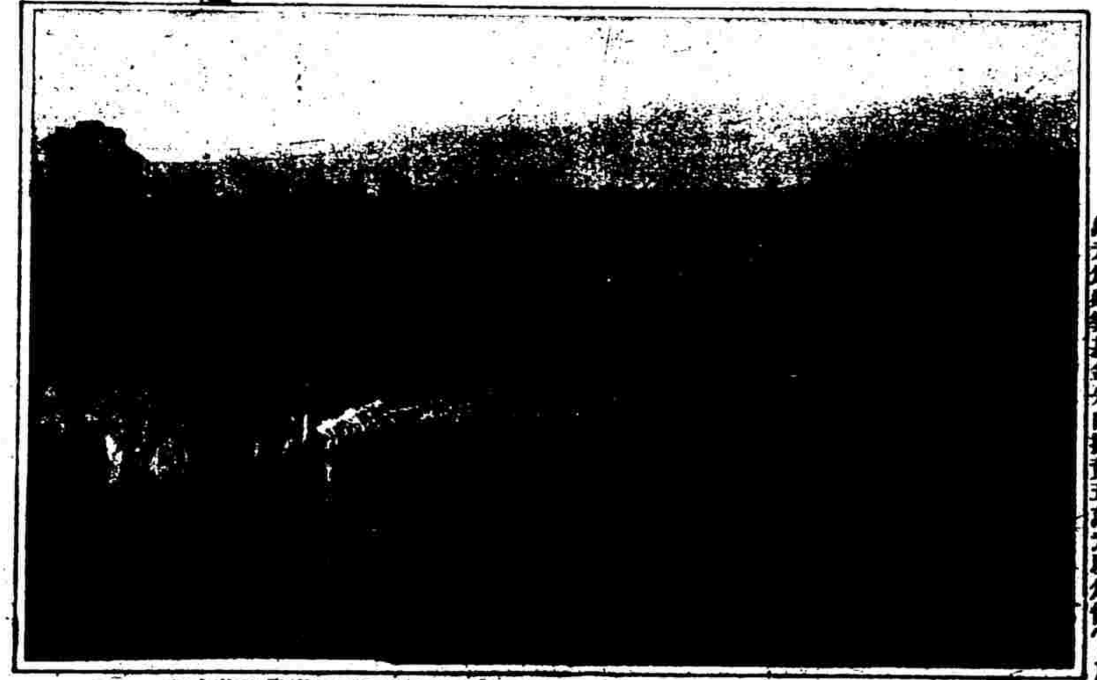

[illegible]

[illegible]

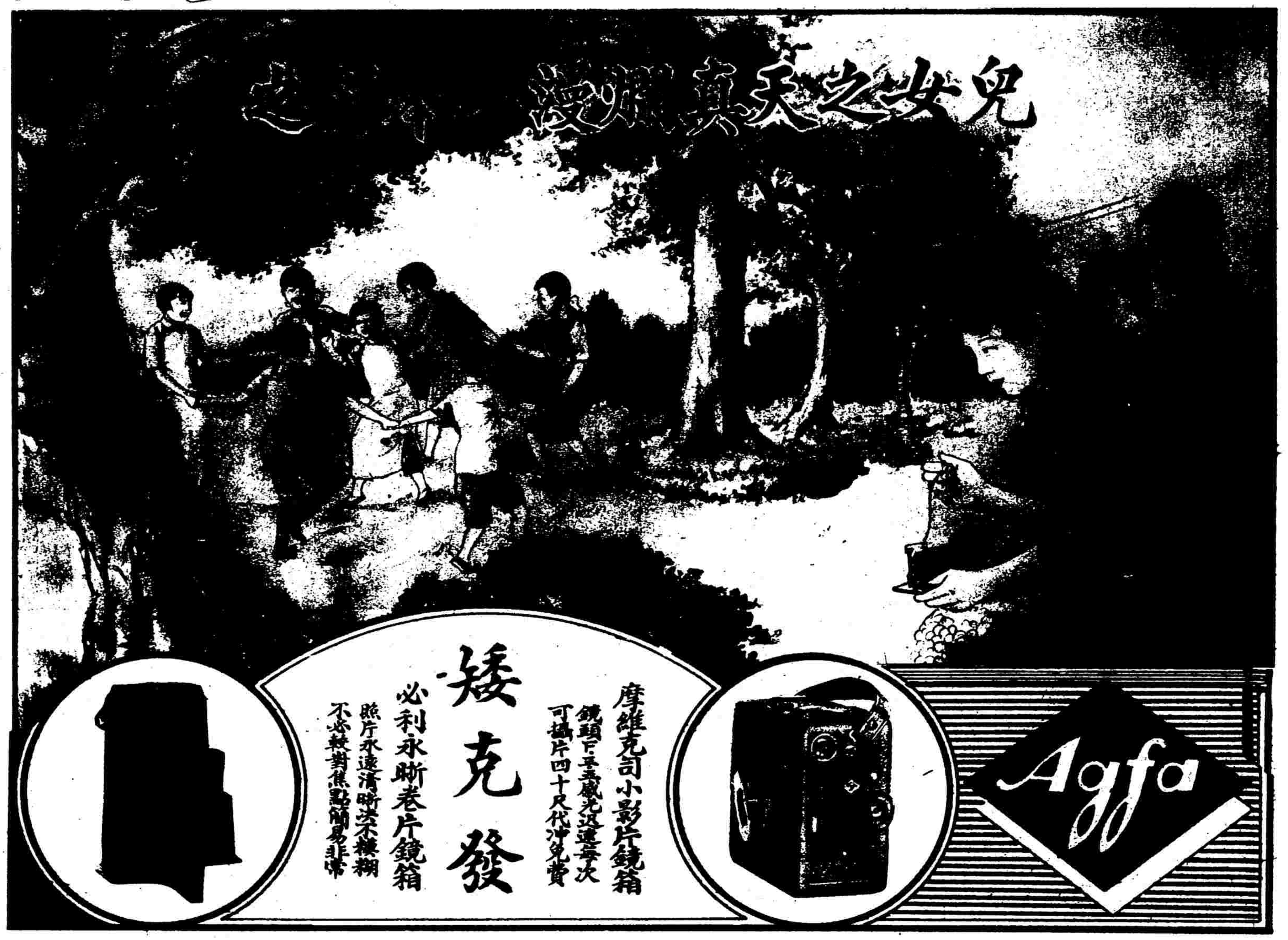

韓復榘氏之游杭　　北平設立圖書館　　女青年會之平民教育班

[illegible]

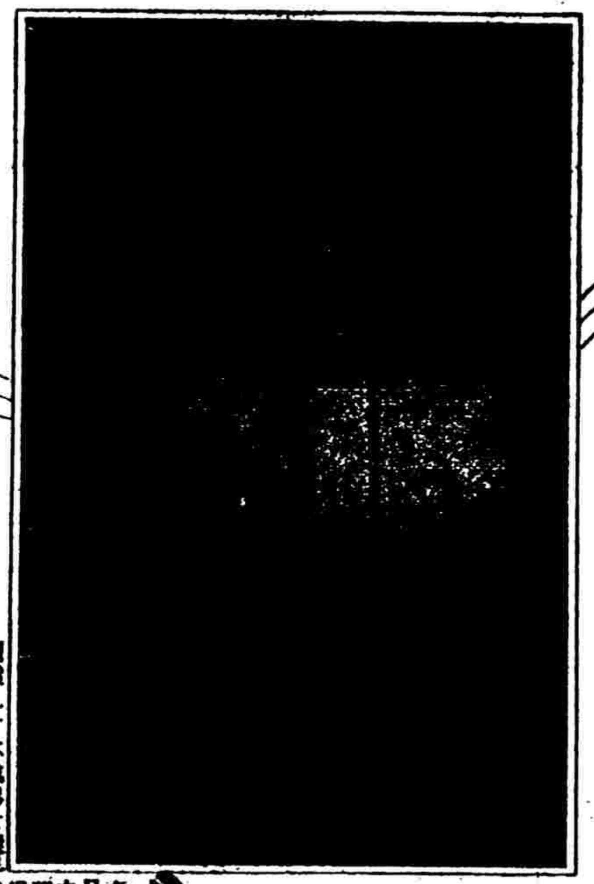

[illegible]

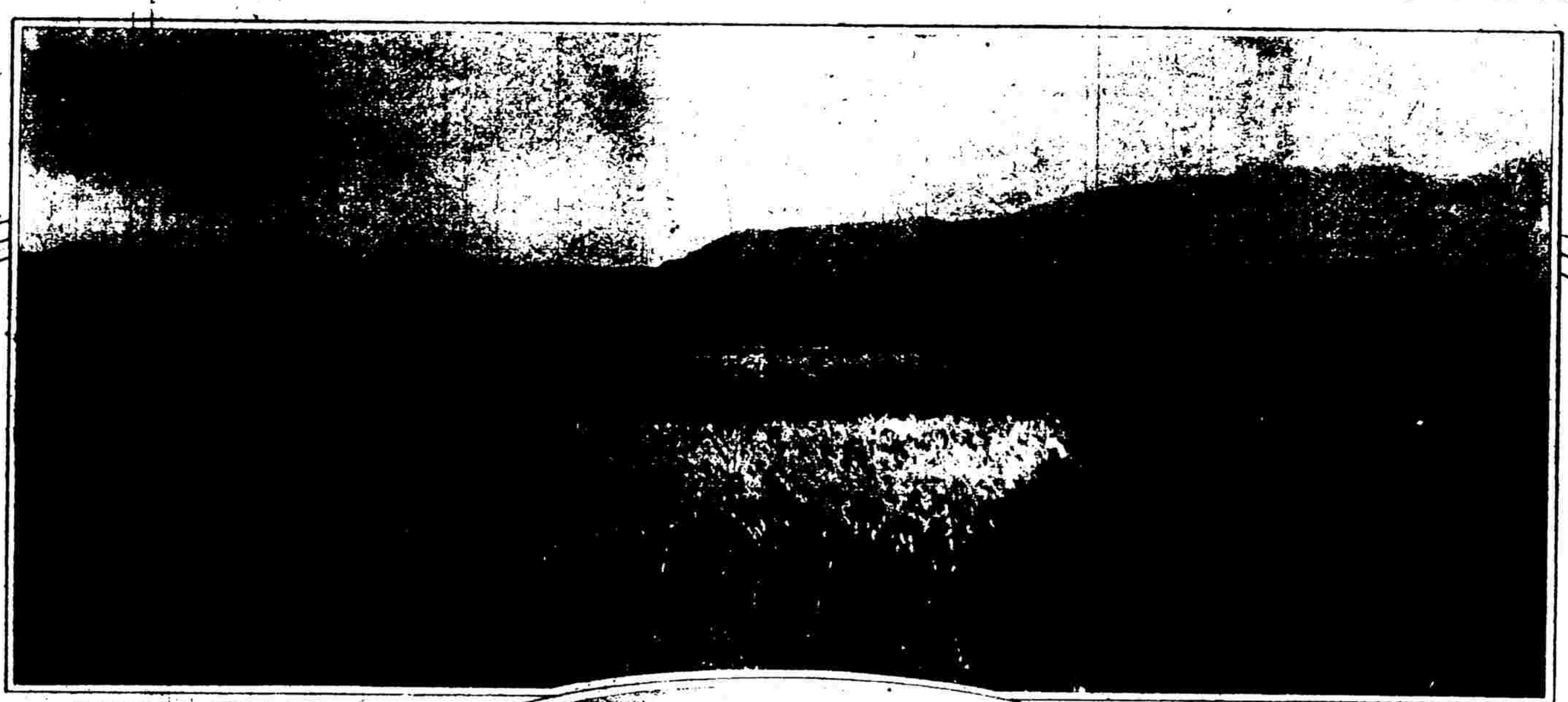

[illegible]

[illegible]

[illegible]

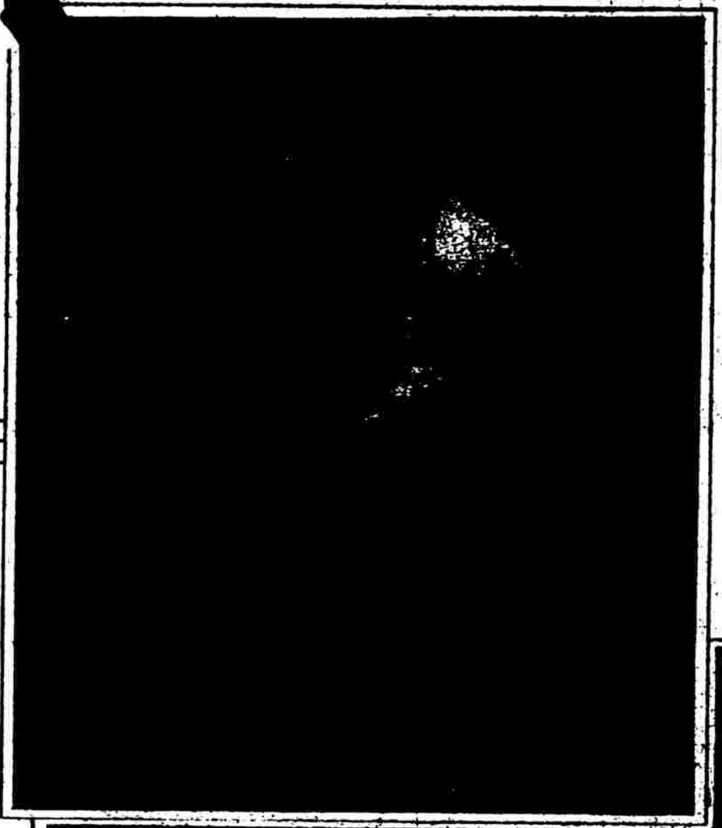

[illegible]

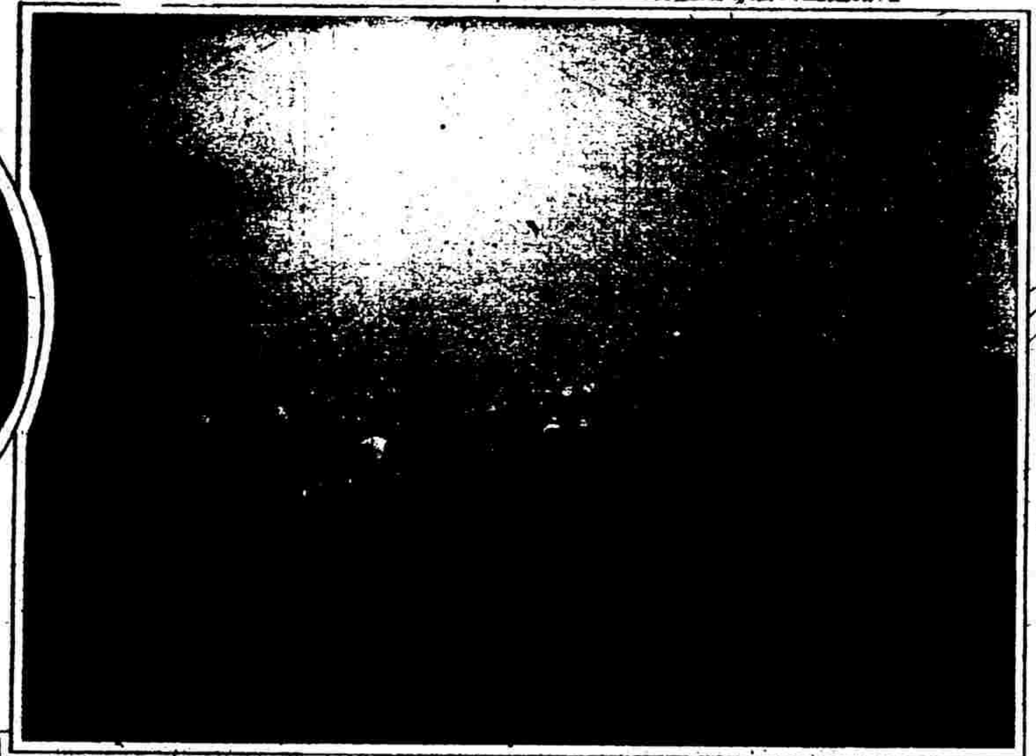

[illegible]

[illegible]

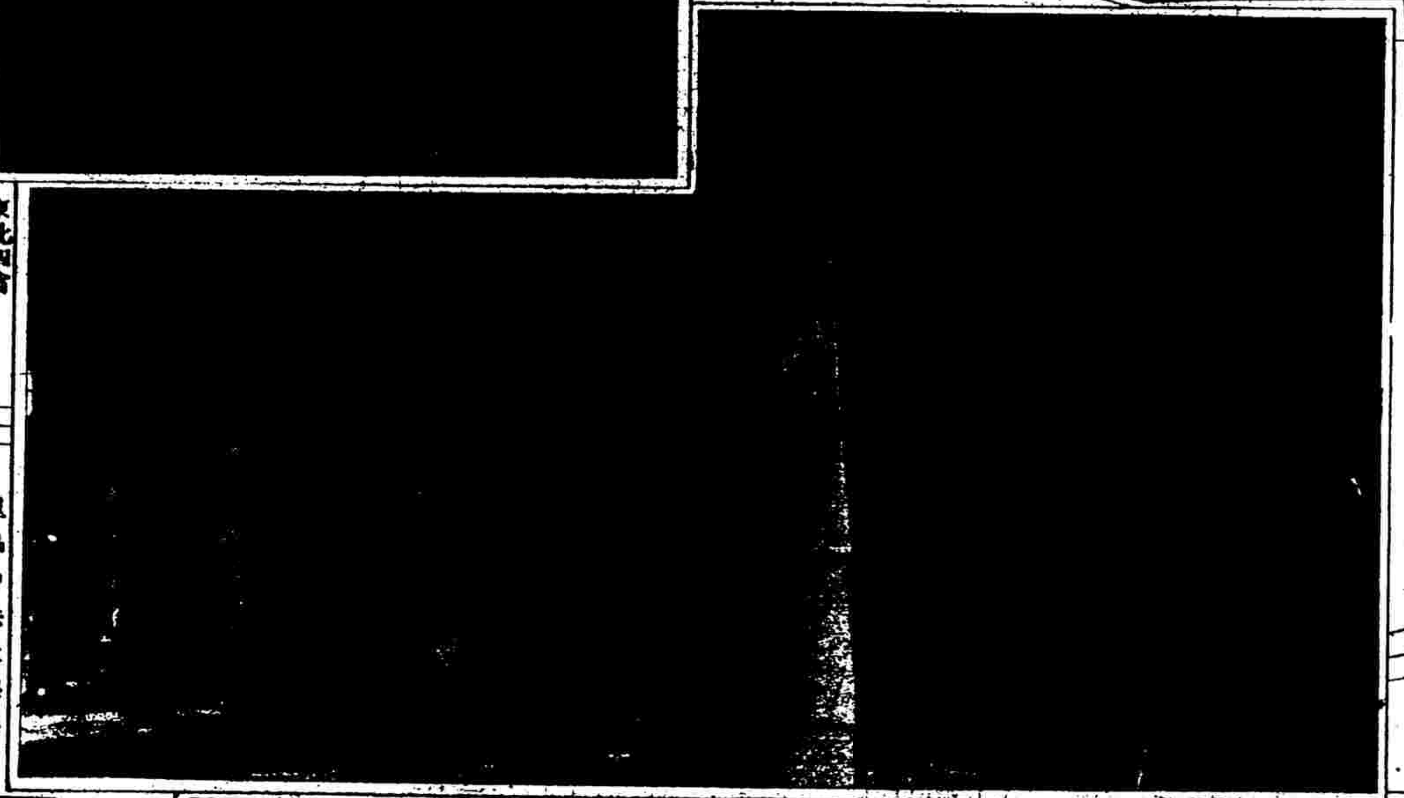

[illegible]

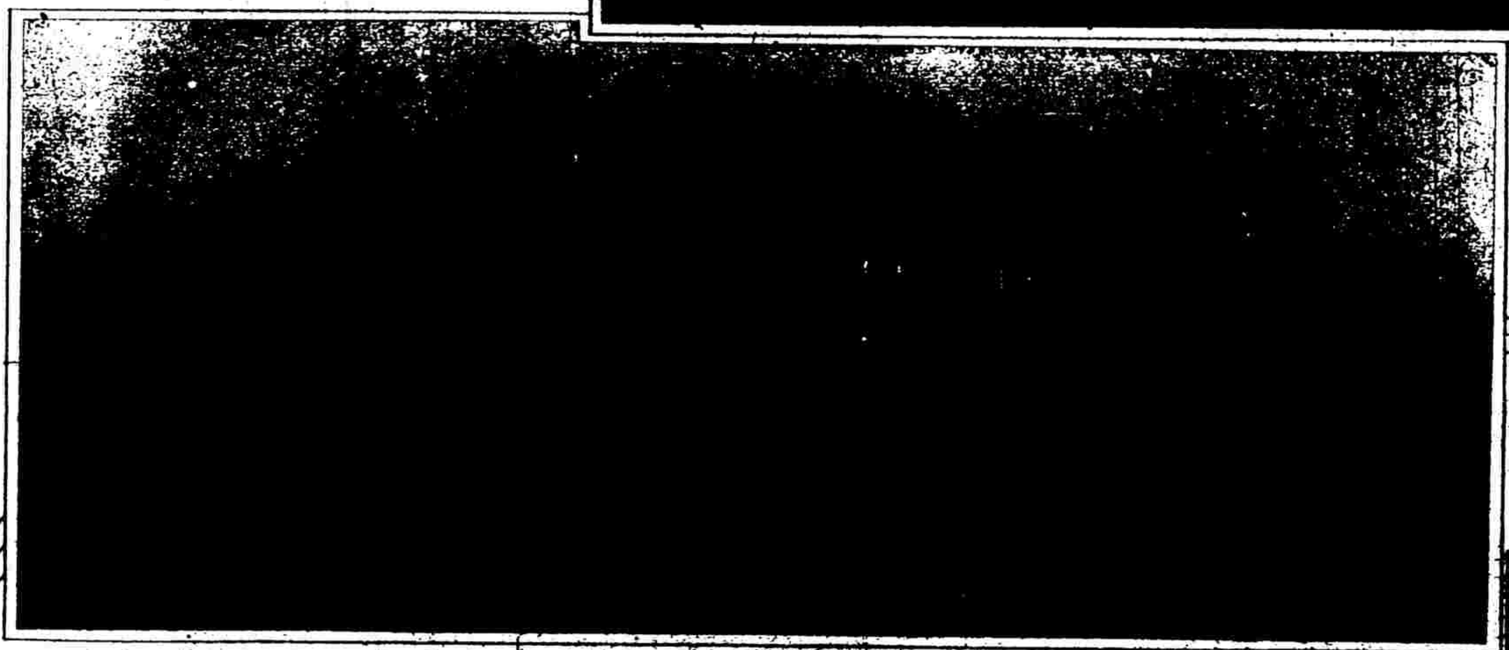

北平近建築一規模宏大之國立北平圖書館，建築費一百[illegible]外為宮殿式，內部全仿西洋最新式之圖書館設備

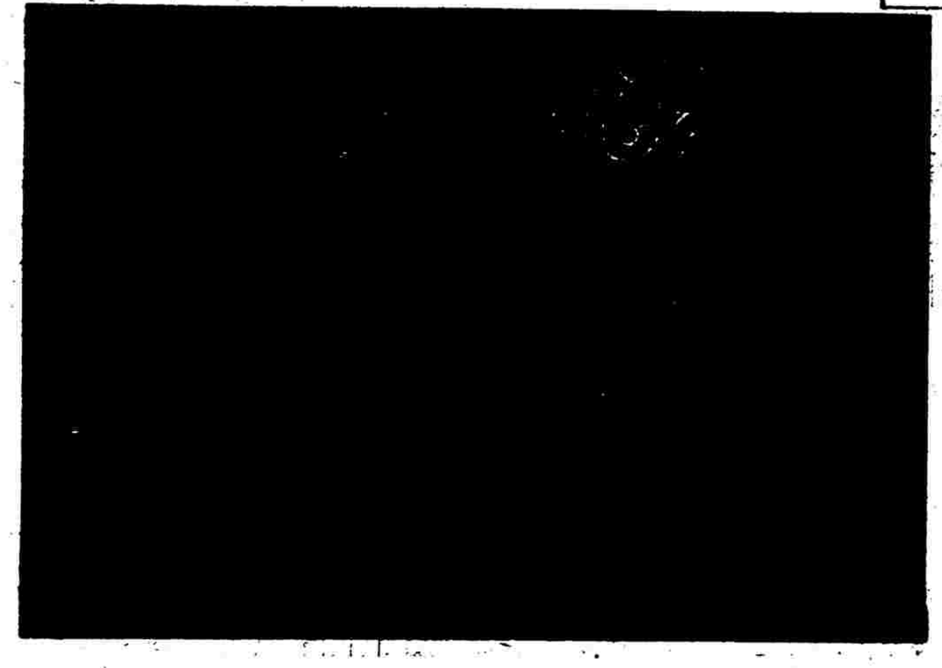

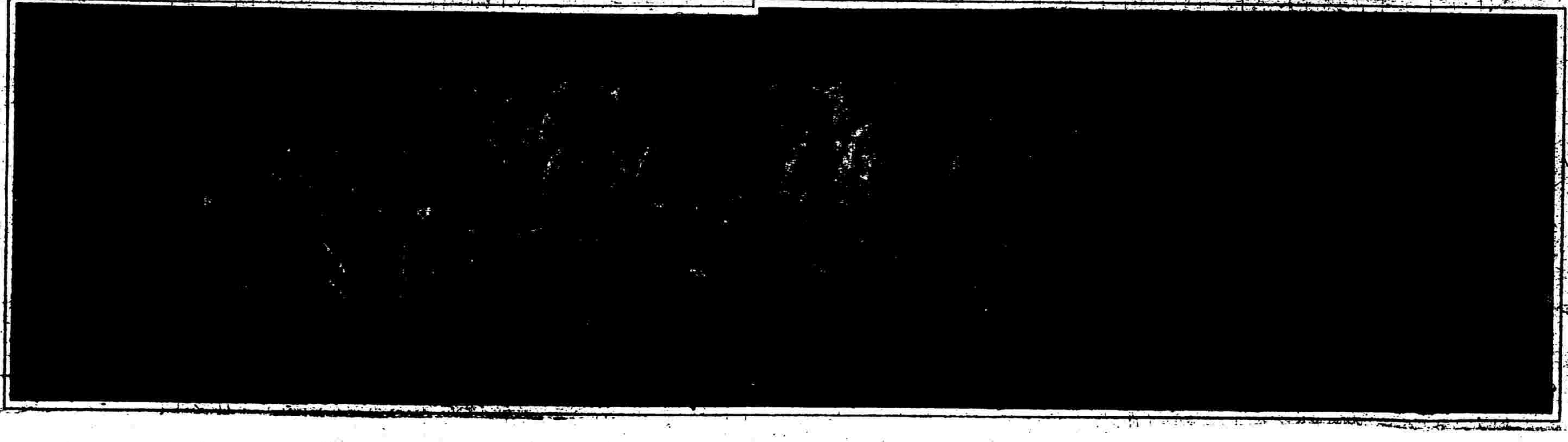

[illegible]

此為美國合組無線電公司之註冊商標，各出品均以此為記

靜聽妙音

晚飯之後，斜倚沙發，靜聽收音機之音樂歌曲，一日中之勞倦，可在此歌聲曲協中忘卻之。室中置有美國合組無線電公司之四十七號收音機一具，即可享受此種高尚娛樂。四十七號收音機，不獨收無線電，又可唱留聲機片，一機兩用，發音宏亮，功用奇妙，與衆不同。

實售價洋六百五十元

中國經理 上海惠勒公司 南京路二十號 電話一一五一四至五號

RCA RADIOLA 47

月裡嫦娥牌牙膏

價廉物美 人人稱贊

上海老北門 永和實業公司出品